

Kurier **Chełmiecki**



Numer 12 Egzemplarz bezpłatny

styczeń - kwiecień 2011

ISSN: 2081-2965

**ŁODOWISKO W
CHEŁMCU
JESZCZE W TYM ROKU**

**WALKA
O KANALIZACJĘ
W ŚWINIARSKU**

**DROGA CHEŁMIEC
– MARCINKOWICE
– KURÓW**

Medal za 50 Wspólnych Lat

Pół wieku temu powiedzieli sobie sakramentalne - tak - Małżonkowie - jubilaci, spotkali się 26 stycznia br. w Domu Parafialnym w Trzetrzewinie, z wójtem Bernardem Stawiarskim, Przewodniczącym Rady Gminy Janem Bieniek, Radnym Wiesławem Szoldrowskim oraz Kierownikiem Urzędu Stanu Cywilnego w Chełmcu, Marią Konicką.

Uroczystość rozpoczęła się mszą świętą, którą odprawił w Kościele Parafialnym p/w Matki Bożej Pocieszenia Ks. Proboszcz Edward Mikoś.

Wzruszającym momentem było złożenie podziękowań za lata wspólnej wędrówki przez życie, która często usłana była problemami,

troskami, ale i chwilami radości i szczęścia.

Następnie wójt dokonał Aktu Dekoracji medalami „Za Długoletnie Pożycie Mażeńskie” przyznanymi przez Prezydenta Rzeczypospolitej Polskiej.

Uroczystość uświetnił występ młodzieży Orkiestry Dętej z Librantowej oraz dziewcząt ze Studia Piosenki w Małej Wsi.

Spotkanie odbyło się w sympatycznej atmosferze. Były gratulacje, kwiaty, pamiątkowe dyplomy, życzenia, upominki. Po części oficjalnej Dostojni Jubilaci zostali zaproszeni na wspólny poczęstunek oraz miłą chwilę wspomnień.

GOK.



W grupie Jubilatów, którzy świętowali 50 rocznicę zawarcia małżeństwa, znaleźli się:

1. Zofia i Jan Bąba – Kunów
2. Emilia i Kazimierz Bochenek – Paszyn
3. Zofia i Piotr Bochenek – Rdziostów
4. Eugenia i Kazimierz Czop – Wielogłowy
5. Maria i Marian Dudzik – Wielogłowy
6. Władysława i Piotr Dulak – Trzetrzewina
7. Maria i Jan Jankos – Krasne Potockie
8. Helena i Jan Janowiec – Chełmiec
9. Romana i Jan Kolat – Mała Wieś
10. Agata i Emil Leśniak – Krasne Potockie
11. Maria i Władysław Michalik – Piątkowa
12. Władysława i Józef Miczołek – Paszyn
13. Monika i Władysław Motak – Chomranice
14. Celina i Bolesław Obrzut – Paszyn
15. Genowefa i Józef Olesiak – Krasne Potockie
16. Joanna i Leon Pacholarz – Chomranice
17. Michalina i Stanisław Rębilas – Januszowa
18. Jadwiga i Zdzisław Sarata – Kłęczany
19. Władysława i Jan Sowiński – Trzetrzewina
20. Weronika i Stanisław Stefański – Trzetrzewina
21. Małgorzata i Roman Szczurek – Piątkowa
22. Helena i Emil Szkaradek – Chełmiec
23. Maria i Józef Szkaradek – Kurów
24. Teofila i Franciszek Szymczyk – Marcinkowice
25. Władysława i Julian Śliwa – Paszyn
26. Maria i Eugeniusz Świderyscy – Wielogłowy
27. Julia i Jan Wójcik – Krasne Potockie
28. Stefania i Józef Wróbel – Chomranice

Diamentowe gody w tym roku obchodzi natomiast Anna i Władysław Gołąb, którzy sakramentalne "tak" powiedzieli sobie 60 lat temu.

Wszystkim Jubilatom serdecznie gratulujemy i wraz ze słowami wiersza życzymy:

*"Kiedy taki przy jejmości
jegomość dobrodziej.
To ich złote gody
złotym winkiem pić się godzi.
Kiedy się tak społem zacnie
przeżyło pół wieku,
to się podziw budzi w duszy
i radość w człowieku.
Radość, że w tym ludzkim rodzie
co ma przywar tyle.
Trafią się przecież takie
mażeńskie idylle.
Dwa gołąbki te niech żyją
szczęśliwe i zdrowe,
niech zaproszą nas na gody
swoje diamentowe".*

Drodzy Mieszkańcy !

Z całego serca życzę Wam Świąt pogodnych, Świąt spokojnych, pisanek - malowanych wszystkimi barwami tęczy. Niech radość i szczęście pozostaną z Wami, a wiosenne motyle niech cieszą tańcem Wasze oczy przez rok cały. Lany poniedziałek niech przyniesie przede wszystkim deszcz wszelkiego bogactwa dla Was, najbliższych i sąsiadów.

Czas przemija niepostrzeżenie. Niedawno były święta Bożego Narodzenia a tu już Wielkanoc...

Uchwaliliśmy budżet na rok 2011. Budżet był moim projektem i ostatecznie został zaakceptowany z poprawkami Rady Gminy. To budżet bardzo odważny. Ogrom inwestycji i zamiarów. Przewidziano sporo dla naszej gminnej „stolicy”, czyli Chełmca: remont dróg, remont elewacji urzędu gminy (żeby już przestał „straszyć” swoim wyglądem). Wreszcie największe przedsięwzięcie na ten rok - budowa przy szkole w Chełmcu krytego lodowiska, a zarazem rolowiska w sezonie letnim. Następna dobra wiadomość wiąże się z mniej optymistyczną sferą życia, ale przy Wielkanocnych świętach - łatwiejszą do przyjęcia. Przecież to czas szczególnie do refleksji nad życiem i śmiercią. W tej chwili zlecamy koncepcję budowy dużego cmentarza zlokalizowanego w Rdziostowie, niemalże przy granicy z Chełmcem. Jednakże największym dla mnie wyzwaniem tej kadencji, jest budowa drogi z Chełmca przez Marcinkowice do Kurowa (czyli Ch-M-K), bez przeprawy mostowej przez Dunajec. Obecnie została zlecona koncepcja budowy tej drogi. Trzeba zauważyć, że inwestycja ta ma służyć nie tylko naszej gminie (komunikacja między dwoma częściami gminy i wylot na Kraków), ale także całej Sądecczyźnie i przybyszom z zewnątrz.

Jak na wiele nas stać - pokazała poprzednia kadencja. W obecnej kadencji - mimo utyskiwań na kryzys - może być jeszcze lepiej, ponieważ spodziewamy się w tych warunkach korzystnych przetargów. Myślę, że jeżeliby wszystkie samorzady wykorzystywały środki budżetowe i zewnętrzne tak jak w naszej gminie, to nie byłoby żadnego kryzysu oraz problemów wynikających z nadmiernego zadłużania się samorządów. To właśnie trafione inwestycje napędzają koniunkturę na rynku. Wbrew wszystkim „czarnowidzom”, ujawnionym w kampanii wyborczej z ubiegłego roku, redukujemy ponad 16-to milionowy dług poprzedników do zera. Jest to o tyle ważne, że być może w przyszłym roku, w związku z budową strategicznej drogi Ch-M-K, będziemy musieli zaciągnąć kredyty. Jestem pewien, że stać nas na to, dzięki nieprawdopodobnej gospodarności, porównywalnej do firmy prywatnej, czemu sprzyja nieustanny kontroling i maksymalna redukcja wydatków.

W NUMERZE:

Medal za 50 Wspólnych Lat.....	2
Słowo wstępne.....	3
Ranking Gmin Wiejskich...	5
Nabór wniosków w LGD . 5	
Dzień Seniora w Librantowej.....	6
Roboty kanalizacyjne w Wielogłowach.....	7
Punkt przedszkolny w Piątkowej.....	7
Lodowisko w Chełmcu.....	8
Internećki też dla dzieci III etap.....	9
"Biurokracja po sądecku"...	9
Inwestycje w Biczycach Dolnych.....	10
Drugi "Orlik" w gminie....	10
Kalendarz imprez GOKu.11	
Droga Chełmiec - Marcinkowice - Kurów....	12
Uchwalenie budżetu.....	13
"W cieniu wielkanocnych palm".....	14
Jubileusz pracy zawodowej Pani doktor Marii Nowak.	15
Przemoc w rodzinie.....	16
Wartościowa promesa dla Gminy.....	17
"Mój sukces w moich rękach".....	18
Pomoc państwa w zakresie dożywiania.....	18
Droga wojewódzka 975... 19	
Protest mieszkańców Świniarska przed Sądem	20
Nowym sottys Świniarska	21
Sport.....	22
Wywiad z radnym Pawłem Bogdanowiczem.....	25
Hybrydowe lampy uliczne	26
Zwyczajna, niezwykła droga ministranta spod obrazu.....	27

To, że biurokracja przeszkadza nam normalnie żyć i ma negatywny wpływ na rozwój przedsiębiorczości, a tym samym rynek pracy w naszym kraju, wiedziałem od dawna. Prowadziłem własną firmę i obserwowałem te zjawiska na „własnej skórze”. Natomiast w tej chwili jeszcze bardziej postrzegam wagę tego problemu, choćby na przykładzie przejazdu technicznego w Kurowie na drodze wojewódzkiej nr 975. Tu wchodzi w grę zagrywki polityczne oraz urażone ambicje indywidualnych biurokratów. Nie pomogło to, że gmina wzięła na siebie tak ogromną odpowiedzialność za ten fragment drogi, że austriacka firma ubezpieczeniowa wystawiła nam polisę na milion złotych od odpowiedzialności cywilnej. Nie pomogły uciążliwości dla mieszkańców – bardzo długie objazdy. Na nic były lamenty, prośby w końcu protesty – biurokrata musiał udowodnić, że na zagrodzie jest równy wojewódzie, a nawet ważniejszy. Niestety to przez takie działania problem z przejazdem mają najbiedniejsi, czyli ci korzystający z komunikacji zbiorowej, gdyż nie mogą tam jeździć właśnie autobusy i busy. Z jak wielką uciążliwością mamy do czynienia – niech zaświadczą miarodajne pomiary ruchu na tej drodze, wykonane przez Zarząd Dróg Wojewódzkich w 2010 r. Jest to 3038 pojazdów przemieszczających się tą drogą w ciągu doby. Jeśli założymy, że bez względu na rodzaj pojazdu (ciężarowy czy osobowy), spala się ok. 10 l paliwa na 100km i że wyznaczony objazd to 20 km objazdów, straty na samym paliwie (sic!) w skali roku wynoszą 10 mln zł (sic!). A gdzie tracony czas i rekompensata nadmiernej eksploatacji samochodów oraz niebezpieczeństwo na stromych i wąskich drogach powiatowych i gminnych, zwłaszcza w okresie zimowym?. W tej chwili droga jest w zarządzie ZDW. Mam nadzieję, że będzie przejezdna bo jest naprawdę bezpieczna, co pokazały próby wytrzymałościowe – bardzo wiarygodne – przecież przejechało po tej drodze ponad pół miliona pojazdów!. Mam nadzieję, że przejazd nie zostanie zamknięty, tym bardziej że „nasi decydenci” również tą drogą przejeżdżają (hi,hi). Wobec mojego zaangażowania w uruchomienie opisywanego przejazdu i skutecznego działania w interesie mieszkańców, przygnębiający jest donos na mnie do prokuratury w tej sprawie. Zadaję sobie pytanie za co? Czy w tym kraju nie ma problemu prawdziwych przestępców? O tych wszystkich sprawach i innych dowiedzie się państwo, czytając ten numer kurierka.

Życzymy więc sobie jeszcze na Święta, przejezdnych dróg, bezspornych miedz, przyjaznych urzędników, rozsądku w działaniu i upadku absurdałnej biurokracji.

Wójt Gminy Chełmiec

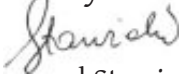
Bernard Stawiarski

*Zdrowych, pogodnych Świąt Wielkanocnych, pełnych wiary, nadziei i miłości.
Radosnego, wiosennego nastroju, serdecznych spotkań w gronie rodziny i wśród przyjaciół oraz Wesołego Alleluja!*

*Życzą:
Przewodniczący Rady,
Radni Gminy oraz wszyscy pracownicy urzędu.*

Gmina Chełmiec laureatem ogólnopolskiego rankingu gmin wiejskich

Związek Powiatów Polskich od wielu lat organizuje ogólnopolski konkurs na najlepsze gminy wiejskie w Polsce. Samorządy sklasyfikowane w rankingu są oceniane przez ekspertów ZPP, według kilkudziesięciu kryteriów, zgrupowanych w dziesięciu grupach tematycznych, takich jak: działania proinwestycyjne i prorozwojowe, rozwiązania poprawiające jakość obsługi mieszkańca oraz: funkcjonowania jednostki sa-

morządu terytorialnego, rozwój społeczeństwa informacyjnego, rozwój społeczeństwa obywatelskiego, umacnianie systemów zarządzania bezpieczeństwem informacji, promocja rozwiązań

z zakresu ochrony zdrowia i pomocy społecznej, wspieranie działań na rzecz gospodarki rynkowej, promocja rozwiązań ekoenergetycznych i proekologicznych, współpraca krajowa i

międzynarodowa, działania promocyjne. Kolejność w rankingu uzależniona jest od osiągniętych i zgłaszanych na bieżąco, zrealizowanych projektów i uzyskanych wyników w ocenianych obszarach działalności.

Miło nam poinformować że w 2010 roku Gmina Chełmiec znalazła się na wysokim 9 miejscu w skali prawie 2000 gmin w Polsce.

M.B.



LGD "KORONA SĄDECKA" prowadzi nabór wniosków

Zarząd LGD „KORONA SĄDECKA” informuje, iż od 16.05.2011 r. do 14.06.2011 r. planowany jest nabór wniosków o dofinansowanie w ramach działania:

- Tworzenie i rozwój mikroprzedsiębiorstw
- Różnicowanie w kierunku działalności nierolniczej.

Z dofinansowania wymienionych wyżej

działań mogą skorzystać osoby zamieszkałe i mające siedzibę na terenie gmin: Chełmiec, Grybów oraz Kamionka Wielka, zainteresowane utworzeniem mikroprzedsiębiorstwa bądź rozwojem istniejącego (np. poprzez zakup sprzętu). Także rolnicy chcący podjąć pozarolniczą działalność gospodarczą mogą ubiegać się o wsparcie. Być może ta szansa jest właśnie dla Ciebie!

Szczegółowe warunki wsparcia dostępne są na stronie internetowej www.lgdkoronasadecka.pl, pod nr telefonu 18 443 33 73 / 660 675 601 lub bezpośrednio w biurze LGD (adres: 33-394 Klęczany 1).

Warto wiedzieć:

- Od początku działania, tj. od 2008 r. LGD „KORONA SĄDECKA” pozyskała 8 421 644,00 zł z Programu Rozwoju Ob-

szarów Wiejskich oraz 743 747,40 zł z Programu Operacyjnego Kapitał Ludzki. Dotychczas stowarzyszenie ogłosiło 3 nabory wniosków o dofinansowanie projektów przyczyniających się do rozwoju obszaru działania, zakończone rozdysponowaniem dofinansowania w wysokości 1 193 349,54 zł. Pamiętaj: Wnioskodawcą możesz być również TY!

M.B.

Dzień Seniora w Librantowej

„To człowiek człowiekowi potrzebny do szczęścia”

Wprawdzie Europejski Dzień Seniora przypada na 1 października, ale obchodzony jest w różnych, jesienno-zimowych terminach. W intencji wszystkich emerytów i rencistów z Librantowej odprawiona została msza święta w kościele parafialnym, której przewodniczył ks. Proboszcz Henryk Osora. Godzinę później w Zespole Szkół w Librantowej spotkali się wszyscy zaproszeni seniorzy, wraz z Wicestarostą Nowosądeckim - Mieczysławem Kiebasą, Wójtem Gminy Chełmiec - Bernardem Stawiarskim, Ks. Proboszczem Henrykiem Osora, Przewodniczącym Rady Gminy Ja-

nem Bienkiem, Przewodniczącym Komisji Kultury i Oświaty Andrzejem Tyrklem oraz Radnymi Gminy, Wiesławem Szoldrowskim i Zbigniewem Mordarskim.

Przybyłych gości powitała - Dyrektor Zespołu Szkół w Librantowej pani Maria Potoniec. Spotkanie było bardzo urozmaicone. Rozpoczęto programem artystycznym, który wprowadził uczestników w radosną atmosferę. Przedszkolaki przedstawiły „Jasełka”, które uzupełniała muzyka i śpiew uczniów uczęszczających na kółko muzyczne. Wystąpiła również Młodzieżowa Orkiestra Dęta z Librantowej oraz Zespół Pieśni

i Tańca „Świniarsko”. Miłym akcentem było także wręczenie przez dzieci każdemu z przybyłych gości kwiatów oraz aniołków z bibuły. Po części artystycznej oraz wręczeniu upominków Ks. Proboszcz Henryk Osora udzielił wszystkim obecnym błogosławieństwa, po którym na-

stąpiło wzajemne składanie życzeń i łamanie się opłatkiem.

Po części oficjalnej zaproszono wszystkich gości na poczęstunek.

M.P.



Dzień Seniora w Librantowej.

Gmina Chełmiec rozpoczyna realizację programu dofinansowania do zakupu i montażu kolektorów słonecznych

- Termin realizacji programu - od 2 maja 2011 roku do 31 grudnia 2014 roku;
- Maksymalna kwota dofinansowania - 2000,00 zł
- Miejsce składania wniosków - dziennik podawczy w Urzędzie Gminy Chełmiec - od 2 maja 2011 roku od godziny 7:30 - decyduje kolejność zgłoszeń.

PRZED ZŁOŻENIEM WNIOSKU PROSIMY O ZAPOZNANIE SIĘ Z REGULAMINEM PROGRAMU

Wymagane dokumenty:

1. Wniosek
2. Kopię rachunku (faktury) zainstalowanego urządzenia tj. kolektora słonecznego - oryginał do wglądu;
3. Kopia aktu własności budynku mieszkalnego lub inny dokument potwierdzający prawo dysponowania budynkiem mieszkalnym - oryginał do wglądu;
4. Oświadczenie o wpięciu instalacji.
5. Zdjęcie zamontowanych kolektorów.
6. Zgoda na przetwarzanie danych.

Rozpoczęcie robót kanalizacyjnych w Wielogłowach

W związku z uzyskaniem prawomocnej decyzji pozwolenia na budowę, wydanej przez Starostwo Powiatowe w Nowym Sączu na wykonanie tzw. etapu A inwestycji pn. „Budowa kanalizacji sanitarnej w miejscowościach Wielogłowy – Wielopole – Dąbrowa – Ubiad”, wykonawca zadania, wyłoniony w przetargu, (Firma PHU „Inko 2001” z Nowego Sącza) rozpoczyna realizację zadania związanego z budową przedmiotowej kanalizacji. Pierwszy etap kanalizacji rozpocznie się w miejscowości Wielopole i obejmie

część miejscowości Wielogłowy.

Etap A:

Wielopole i Wielogłowy – długość sieci 19 000 mb, ilość przyłączy 210, oraz 4 przepompownie ścieków, komora pomiarowa ścieków. Umowne zakończenie zadania przez wykonawcę 31.10.2012 r. Wartość: 8,978 729,99 zł.

W tej chwili w trakcie opracowywania i użyskiwania decyzji pozwolenia na budowę są kolejne etapy kanalizacji.

Etap B:

Wielogłowy – Ubiad - długość sieci 11329 mb, ilość przyłą-

czy 150, oraz 4 przepompownie ścieków.

Etap C:

Wielogłowy – Dąbrowa - długość sieci 19761 mb, ilość przyłączy 200, oraz 1 przepompownia ścieków.

Po uzyskaniu odpowiednich decyzji, gmina Chełmiec ogłosi przetarg na wykonanie dalszych etapów tej kanalizacji. W miejscowościach Wielogłowy Wielopole Dąbrowa i Ubiad planowane jest łącznie wybudowanie przeszło 50 km sieci kanalizacyjnych.

A.B.

W Święto Trzech Króli odbyło się wspólne koleśdowanie seniorów z Małej Wsi zooragnizowane przez Stowarzyszenie Gospodyń „Konwalia”. Spotkanie swą obecnością zaszczylicili znakomici goście m.in. proboszcz parafii Św. Heleny, wójt gminy oraz przewodniczący rady. Oprawę muzyczną zapewnił zespół Mała Helenka.

W Klęczanach odbył się XX już jubileuszowy Konkurs Grup Kolędniczych. W trakcie konkursu kolędniczego rozdano nagrody w następujących konkursach czyli: Konkursie na najładniejsze Podłażniczki i Pająki, Konkursie na ozdoby choinkowe oraz Konkursie „Kwiaty i zioła z naszych ogrodów i pól”. Nagrody wręczał wójt Gminy Chełmiec Bernard Stawiarski wraz z radnym Andrzejem Tyrklem.

12 stycznia br. w remizie OSP w Paszynie odbył się X konkurs Kolęd, Pastorałek i Piosenek Bożonarodzeniowych „Hej kolęda, kolęda”, w którym wzięły udział dzieci i młodzież ze Szkół Podstawowych i Gimnazjów z terenu Gminy Chełmiec. W tegorocznej edycji konkursu zaprezentowało się w sumie około 100 młodych wokalistów; indywidualnie i zespołowo.

M.B.

PUNKT PRZEDSZKOLNY W PIĄTKOWEJ – OD WRZEŚNIA 2011

Utworzenie punktu przedszkolnego będzie możliwe dzięki realizacji projektu „Uczy, bawi, wychowuje...”, współfinansowanego ze środków Europejskiego Funduszu Społecznego.

W ramach tego projektu Gmina Chełmiec podpisała umowę partnerską z Centrum Edukacyjnym LINGUA z Krakowa, które jest operatorem projektu. Centrum Edukacyjne pozyskuje środki finansowe z Europejskiego Funduszu Spo-

łecznego na prowadzenie punktów przedszkolnych w gminach Małopolski.

W wyniku porozumienia, gmina udostępni 1 pomieszczenie w nowo wybudowanej części dydaktycznej przy Zespole Szkół w Piątkowej, na prowadzenie punktu przedszkolnego. Centrum Edukacyjne LINGUA wyposaży je w nowe materiały dydaktyczne, meble, zatrudni kadrę o odpowiednich kwalifikacjach, będzie

prowadziło obsługę metodyczno-księgową projektu, będzie uiszczало opłaty szkole za korzystanie z energii i ogrzewania.

Do punktu przedszkolnego zostanie przyjętych 25 dzieci w wieku 3, 4 i 5 lat. Rekrutacja rozpocznie się w czerwcu 2011 roku. Koordynatorem projektu z ramienia gminy będzie dyrektor Zespołu Szkół w Piątkowej – Pan mgr Sławomir Stanek.

M.B.

Lodowisko w Chełmcu - to fakt

Budowa zadaszona- go lodowiska-rolkowiska w Chełmcu staje się faktem. Informacje na temat tego projektu urząd gminy umieścił na stronie internetowej www.chelmiec.pl w marcu tego roku. Lokalne media wspominały, że jest to bardzo oryginalny i nowatorski pomysł, którego realizacja wymaga jednak wielu miesięcy. Tymczasem urząd gminy w ciągu miesiąca uzgodnił lokalizację, zlecił wykonanie projektu, uzyskał warunki przyłącza energetycznego. Według harmonogramu prac, kolejnym krokiem jest opracowanie projektu budowlanego i uzyskanie pozwolenia budowlanego, które to zgodnie z umową ma nastąpić do 15 lipca 2011 roku. Jeżeli podczas kompletowania dokumentacji nie będzie niepotrzebnych obsunięć czasowych, to prace budowlane mogą roz-

począć się już pod koniec sierpnia. Czas wykonania lodowiska to miesiąc, a więc sezon zimowy Gmina Chełmiec może rozpocząć już z nowym obiektem rekreacyjno - sportowym.

Zakres realizacji projektu obejmuje:

- roboty ziemne;
- dostawę i montaż gotowego lodowiska o wymiarach 20m x 35m;
- dostawę i montaż zadaszona namiotowego o wymiarach 25 m x 45m;
- wykonanie zaplecza technicznego i socjalnego wewnątrz namiotu (szatnia, kasa, wypożyczalnia łyżew z nową ostrzałką, panel do oświetlenia i nagłośnienia)
- zakup samej maszyny do konserwacji i pielęgnacji lodu (rolba) - zdj. Nr 2.;
- montaż kontenera ze-

wnętrznego do przechowywania maszyny do czyszczenia lodu (rolby).

Z tak przygotowanego obiektu będzie mogło korzystać 60 użytkowników jednocześnie. Dzięki temu będzie możliwość obsługiwania wy-cieczek szkolnych, zorganizowanych grup, szkółek hokeja na lodzie i wszystkich entuzjastów łyżew. Lodowisko będzie w całości oświetlone lampami o mocy 200Lx, a więc gmina przewiduje dostępność obiektu do późnych godzin nocnych. Nagłośnienie lodowiska w systemie stereo, wzmacniacze, mikrofony, panel sterujący światłami, to tylko kilka atrakcji jakie będą czekały na amatorów sztucznego lodowiska.

Alternatywą dla lodowiska w okresie letnim będzie rolkowisko, czyli podłoga multisportowa umożliwiająca ko-

rzystanie z dyscyplin uprawianych na lodzie w formie letniej takich jak: in-line hokej, uni hokej, jazda figurowa i rekreacyjna na rolkach i wrotkach. Dodatkowym atutem montażu w/w podłogi jest możliwość prowadzenia zajęć sportowych i rekreacyjnych w zakresie piłki ręcznej, koszykówki, halowej piłki nożnej, akrobatyki rowerowej, badmingtona, oraz zajęć osób niepełnosprawnych, w tym na wózkach. Oczywiście wszelkiego rodzaju dyskoteki czy imprezy środowiskowe również będą miały tu swoje miejsce.

Pozostaje więc czekać na oficjalne otwarcie, a w międzyczasie wyjąć z szafy i odkurzyć łyżwy, rolki i wrotki.

A.B.



Zdjęcie nr 1. Lodowisko.



Zdjęcie nr 2. Maszyna do konserwacji lodu.

„Internećik też dla dzieci – III etap”

138 kolejnych gospodarstw domowych otrzyma zestawy komputerowe wraz z dostępem do internetu w ramach projektu „Internećik też dla dzieci zapobieganie wykluczeniu społecznemu na terenie Gminy Chełmiec – III etap”. Wniosek Gminy Chełmiec złożony, do Władzy Wdrażającej Projekty Europejskie w październiku 2010 roku, przeszedł poprawnie ocenę formalną i merytoryczną i znalazł się na liście rankingowej Ministerstwa Rozwoju Regionalnego. To już 3 tego typu projekt w gminie, którego wartość szacowana jest na kwotę 1,4 mln zł. Przypomnijmy że w

2009 roku gmina rozpoczęła realizację I etapu, w ramach którego zestawy komputerowe wraz z dostępem do internetu, otrzymało 67 rodzin. W ramach II etapu, który jest obecnie realizowa-

Łącznie Gmina Chełmiec na komputery dla wykluczonych społecznie pozyskała 4 575 000,00 zł:

- I etap – 525 000,00 zł – 2009 rok
- II etap – 2 780 000,00



ny, zestawy komputerowe wraz z dostępem do internetu, otrzymało 271 gospodarstw domowych, a 84 zestawy komputerowe powędrowały do szkół i miejsc użyteczności publicznej.

- zł – 2010 rok
- III etap – 1 270 000,00 zł – 2011 rok

Dofinansowanie wynosi 85% a więc gmina dokłada 15% z budżetu (800 tys zł) na wszystkie III etapy. Z danych ja-

kie posiada GOPS w Chełmcu, wykluczonych społecznie w Gminie Chełmiec jest ponad 600 gospodarstw domowych, a z programu skorzystało lub skorzysta 500 gospodarstw domowych. Gmina Chełmiec jest jedyną gminą w Polsce, która trzykrotnie zdecydowała się aplikować do działania 8.3 e-Inclusion Programu Operacyjnego Innowacyjna Gospodarka i trzykrotnie uzyskała dotację. Dzięki temu ponad 80% gospodarstw domowych wykluczonych społecznie będzie korzystało z komputera i internetu.

M.B.

"Biurokracja po sądecku"

W związku z artykułem „Biurokracja po sądecku” (Dziennik Nowosądecki 12/02/2011) przypominamy, o czym nie wspomniał autor artykułu, że to:

Gmina Chełmiec została ogłoszona jako: najlepsza w rankingu gmin przyjaznych rozwojowi przedsiębiorczości w roku 2010, a liczba pracowników urzędu na 1000 mieszkańców wynosi 2,28 i jest obok Grybowa najniższą w powiecie.

Tak więc zarzut biurokracji stawiany gminom: Krynicy (wskaźnik

jak wyżej 8,88), Muszynie (6,60), Nawojowej (4,29) nie dotyczy naszej gminy, wręcz przeciwnie - jesteśmy bardzo skutecznymi, przy stosunkowo niskim poziomie zatrudnienia urzędników.

Zwycięstwo Gminy Chełmiec w rankingu przeprowadzonym przez Sądecką Izbę Gospodarczą, zapewniliśmy sobie nie tylko dzięki korzystnym relacjom w zakresie zatrudnienia w urzędzie. W ocenie całłościowej brano także pod uwagę: przyrost

miejsc pracy na terenie gminy, znaczne zmniejszenie zadłużenia na 1 mieszkańca, korzystne rezerwy terenu na działalność gospodarczą, stosunkowo dużą wartość

projektów inwestycyjnych zrealizowanych ze środków zewnętrznych, oraz oceniano projekty inwestycyjne w zakresie rozwoju przedsiębiorczości.

A.B.

Kurier Chełmiecki
Wydawca:
LGD "Korona Sądecka"
ul. Papińska 2 33-395 Chełmiec
Adres Redakcji: Biuro Stowarzyszenia
Kłęczany 1, 33-394 Kłęczany
Redaktor naczelny: Maciej Barycz
Wydano: Chełmiec dn. 15.04.2011r.
Druk: FLEXERGIS Sp. z o.o.
ISSN: 2081-2965
Numer 12/2011

Budowa Sali gimnastycznej i rozbudowa szkoły oraz budowa przedszkola w Biczycach Dolnych.

Wykonawca zadania: Przedsiębiorstwo Produkcyjno – Handlowe „Budmex” z Nowego Sącza zakończył etap projektowania oraz uzgadniania projektu budowlanego i rozpoczął procedury zmierzające do uzyskania decyzji pozwolenia na budowę. Najpóźniej w trakcie wakacji, firma wejdzie w teren i rozpocznie budowę obiektów. Umowa przewiduje oddanie do użytku pełnowymiarowej sali gimnastycznej wraz z przewiązką, w której zlokalizowane mają być nowe sale lekcyjne oraz przedszkole przeznaczone docelowo dla 80 dzieci. Przy szkole wybudowane zostanie również (już poza zakresem w/w umowy) – przy udziale środków zewnętrznych – boisko ze sztuczną nawierzchnią, oświetle-

niem oraz ogrodzeniem. Nowy kompleks w Biczycach Dolnych będzie jednym z najnowocześniejszych i najbardziej funkcjonalnych kompleksów w regionie. Oddanie do użytku nowych obiektów (sali gimnastycznej, przedszkola i nowych sal lekcyjnych) ma nastąpić przed 15 czerwca 2012 r. Na rok 2012 przewidywana jest również budowa boiska ze sztuczną nawierzchnią. Realizacja sali wraz z całym kompleksem sportowo – oświatowym przyczyni się znacząco do poprawy bezpieczeństwa oraz komfortu nauki dzieci uczęszczających do szkoły w Biczycach.

Z historii inwestycji przy szkole w Biczycach Dolnych:

- 01.04.2010 r. gmina Chełmiec zawarła umowę notarialną na za-

kup działki położonej przy szkole podstawowej w Biczycach Dolnych. Dzięki temu zakupowi udało się po wielu latach połączyć boisko szkolne z budynkiem szkoły. Docelowo zakup działki nie tylko przyczyni się do znaczącej poprawy bezpieczeństwa dzieci uczęszczających do szkoły w Biczycach, ale pozwoli także na rozbudowę szkoły, budowę Sali sportowej, boiska i przedszkola,

- W dniu 16.11.2010 roku podpisana została umowa na budowę Sali gimnastycznej w miejscowości Biczycy Dolne. Gmina Chełmiec przeznaczy na realizację zadania kwotę **brutto 4 314 943 zł**. Gmina czyni starania, żeby część pieniędzy na budowę sali gimnastycznej pochodziło ze środków zewnętrznych m.in. z Ministerstwa Sportu.

A.B.



Koncepcja rozbudowy szkoły w Biczycach Dolnych.

Drugi "Orlik" w gminie



Baza sportowa gminy Chełmiec wzbogaci się o nowy Orlik, który powstanie w miejscowości Wielogłowy przy Zespole Szkół. Gmina Chełmiec znalazła się w uchwale Sejmiku Województwa Małopolskiego,

zatwierdzającej przyznanie środków. Finansowanie kosztów budowy kompleksów sportowych „Moje boisko Orlik 2012” odbywa się z trzech źródeł są to: środki z budżetu państwa w kwocie do 333

tys. zł, środki z budżetu województwa w kwocie do 333 tys. zł, (w przypadku gmin które już posiadają 1 Orlika jest to kwota 250 tys zł.) - łącznie 583 tys zł. dotacji, pozostałe środki finansowe na realizację inwestycji zabezpiecza samorząd gminy. Będzie to drugi Orlik w naszej gminie, pierwszy tego typu

kompleks sportowy funkcjonuje w Świniar-sku.

Orlik jaki powstanie w 2011 roku w Wielogłowach jest innowacyjny, ponieważ projekt przewiduje budowę boiska do piłki nożnej o nawierzchni sztucznej, boiska wielofunkcyjnego (koszykówka, siatkówka, tenis ziemny) oraz placu

zabaw. Dodatkowo będzie postawione mury (przy budynku szkoły) zaplecze sanitarno-szatniowe i magazyny. Całość obiektu oświetlona będzie 8 lampami, umożliwiającymi korzystanie z obiektu w godzinach wieczornych.

Gmina przewiduje ogłoszenie przetargu w czerwcu 2011 roku (po

zaakceptowaniu wniosków w Ministerstwie Sportu), tak aby zakończenie budowy nastąpiło w listopadzie 2011 roku. Warte podkreślenia jest, że Gmina Chełmiec jako jedyna z powiatu nowosądeckiego otrzymała dofinansowanie w obecnym naborze na drugi Orlika.

K.Z.

Gminny Ośrodek Kultury w Chełmcu Kalendarz imprez 2011

Kwiecień

XVII Przegląd Palm Wielkanocnych

Miejsce: Gmina Chełmiec – parafie rzymskokatolickie

Czerwiec – lipiec

Festyn Rodzinny z okazji Dnia Dziecka

Miejsce: Świniarsko

Lipiec

Imieniny Gminy Chełmiec połączone z turniejem Sołectw

Miejsce: Chełmiec

Sierpień

Gminny Przegląd Kulinarny i Kulturalny Kół Gospodyń Wiejskich

Miejsce: Krasne Potockie

Wystawa. „Dekada Solidarności 1979 – 1989”

1-31. 08.2011r.

Miejsce: Szkoły i Parafie z terenu Gminy Chełmiec



Wrzesień

III Małopolski Przegląd Kulinarny i Kulturalny Kół Gospodyń Wiejskich – Marcinkowice.

Miejsce: Marcinkowice

Wniosek: LDG - „Małopolskie Konkurs Dorobku Artystycznego i Kulinarnego Kół Gospodyń Wiejskich – Marcinkowice”

Wystawa „Wrzesień 1939. Rozbiór Polski” 1-30. 09. 2011r.

Miejsce: Szkoły i Parafie z terenu Gminy Chełmiec

Październik

XIX Bieg Legionisty – Marcinkowice

Miejsce: Marcinkowice

Listopad

Gminne Obchody Narodowego Święta Odzyskania Niepodległości przez Polskę i XXX Rocznicą wprowadzenia Stanu Wojennego w Polsce.

Miejsce: Marcinkowice

Grudzień

Zabawa Mikołajkowa dla dzieci z terenu Gminy Chełmiec.

Miejsce: Wielogłowy

Droga Chełmiec – Marcinkowice – Kurów

Pomysł budowy drogi, roboczo nazwanej Chełmiec - Marcinkowice - Kurów, który docelowo miałby stać się objazdem miasta Nowego Sącza, zatłoczonego mostu heleńskiego oraz wąskiego i niebezpiecznego mostu w Kurowie w stronę Krakowa, przestał być już tylko hasłem i przerażeniem w czyn. W dniu 17.03.2011 r., na sesji Rady Gminy w Chełmcu, na wniosek wójta radni zdecydowali o przeznaczeniu środków finansowych na realizację koncepcji nowej, planowanej do realizacji przez gminę Chełmiec, drogi Chełmiec - Marcinkowice - Kurów.

Dzięki przeznaczeniu środków budżetowych w dniu 25.03.2011 r. w Urzędzie Gminy Chełmiec podpisana została umowa na wykonanie koncepcji projektu tej drogi. W podpisaniu umowy wykonawcę reprezentował Jacek Koszkuł właściciel Firmy „Niweleta” z Nowego Sącza, gminę reprezentował wójt Bernard Stawiarski przy kontrasygnacie Skarbnika Małgorzaty Szkarłat. Umowa jest zwieńczeniem działań podjętych przez wójta w bieżącym roku, tj. wyboru najkorzystniejszej oferty przedstawionej

przez firmę "Niweleta". Umowę zawarto z terminem wykonania 20.12.2011 r., a kwota za realizację koncepcji wyniesie 65 000 zł. Umowa na koncepcję projektu drogi poprzedzona była wnikliwymi analizami oraz rozmowami pomiędzy wójtem, wykonawcą oraz gminną geodetką Agnieszką Machowską. W ich wyniku ustalono, że szerokość jezdni projektowanej koncepcji będzie wynosić 7 m (co odpowiada standardom drogi krajowej, m.in. taka droga jest budowana pomiędzy miejscowościami Brzezna - Gołkowice). Po ukończeniu koncepcji i wstępnych szacunkach kosztowych, wójt prowadził będzie rozmowy z podmiotami w tym prywatnymi, które powinny być żywo zainteresowane w budowie takiej drogi, m.in. z Generalną Dyrekcją Dróg Krajowych i Autostrad w Krakowie. Od samego początku wójt chciał, aby realizacja w/w inwestycji drogowej odbyła się przy udziale instytucji, które budową powinny być żywo zainteresowane. Już w dniu 25.01. br. doręczono do Starostwa Powiatowego w Nowym Sączu propozycję wójta skierowaną do Starosty

o partycypację Starostwa w kosztach projektu oraz budowy przedmiotowej drogi. Jednakże, pomimo pozytywnych wypowiedzi (tylko i wyłącznie w prasie) Starosta nie wyraził gotowości do wspólnej realizacji tej inwestycji. Wójt wolałby, aby planowana droga wybudowana była w porozumieniu ze Starostwem i miała status drogi powiatowej, a może nawet wojewódzkiej, jednakże jeśli nie będzie odpowiedniego zainteresowania ze strony innych urzędów, Gmina Chełmiec samodzielnie przystąpi do projektowania i realizacji inwestycji drogowej. Warto dodać, że gmina jest w posiadaniu materiału skalnego z należącej do niej Kopalni Surowców Skalnych Kłęczany, nadającego się świetnie na podbudowę do dróg takiego rodzaju. Oczywiście zadanie to

zrealizowane zostanie wtedy w takim zakresie jaki jest możliwy do udźwignięcia przez budżet gminny.

Wykonanie drogi Kurów - Marcinkowice - Chełmiec idealnie wpisuje się w projektowaną niegdyś obwodnicę zachodnią miasta Nowego Sącza, której realizację zaprzepaściły działania władz miasta. Gdyby zrealizowano obwodnicę zachodnią, w takim przebiegu jaki planowany był jeszcze w 2007 roku tj. wzdłuż wałów Nowego Sącza, powstałby idealny objazd miasta sięgający od Kurowa aż po Gołkowice. Tutaj nasuwa się niestety smutna konkluzja - wszyscy wokół są zaangażowani w objazd miasta Nowego Sącza, oprócz głównego zainteresowanego tj. miasta Nowego Sącza.

Jeżeli realizacja



Podpisanie umowy na koncepcję drogi Chełmiec - Kurów - Marcinkowice.

przedmiotowej koncepcji nie napotka żadnych przeszkód (choćby znając realia, uzgodnienia z innymi urzędami i instytucjami będą „drogą przez mękę”) przy sprzyjających warunkach na wiosnę przyszłego roku ogłoszony zostanie przetarg w formie "zaprojektuj - wybuduj" na realizację przedmiotowego zadania.

Jak bardzo jest istotna droga Chełmiec - Marcinkowice - Kurów dla mieszkańców gminy Chełmiec, miasta Nowego Sącza i w ogóle całej Sądeckizny, nie trzeba nikomu tłumaczyć. Tylko z przykładowych namiarów wykonanych przez geodetę gminnego wynika, że mieszkańcy Marcinkowic, Klęczan czy Chomranic oszczędzą

dojeżdżając planowaną drogą ok. 15 km. Dużo szybciej, bez korków, stresów związanych z przejazdem przez zdezelowany i najczęściej spowalniający ruch most „heleński” będzie nie tylko zresztą dla nich, ale również dla wszystkich kierowców z miejscowości (nie tylko gminy Chełmiec) położonych po „lewej” stronie rzeki Duna-

jec. Mieszkańcy gminy po drugiej stronie Dunajca również skorzystają na wybudowaniu drogi, bo ruch na istniejącej drodze do Krakowa znacznie się zmniejszy. Bardzo ważne jest również to, że inwestycja świetnie wpisuje się jako dalszy ciąg obwodnicy zachodniej miasta Nowego Sącza.

A.B.

Uchwalenie budżetu na rok 2011

W dniu 21 stycznia 2011 roku odbyła się sesja rady Gminy Chełmiec, na której radni przyjęli jednogłośnie budżet gminy na rok 2011.

Dochody budżetu w 2011 roku zostały zaplanowane na kwotę 78 764 921,60 zł

Największe pozycje z dochodów stanowią:

- subwencja oświatowa z Budżetu Państwa ogólna oraz oświatowa kwota 32 181 166 zł
- dochody od osób

prawnych, od osób fizycznych i od innych jednostek nieposiadających osobowości prawnej kwota 25 086 318,57 zł

- dotacje z budżetu państwa na realizację zadań z zakresu pomocy społecznej 11 234 247 zł
- dochody z najmu i dzierżawy składników majątkowych gminy kwota 5 260 000 zł
- dotacje celowe w ramach programów fi-

nansowanych z udziałem środków europejskich 1 036 442,53 zł,

- wpływy z Vat-u poprzez Zakład Gospodarki Komunalnej i Mieszkaniowej kwota 1 020 000 zł

Wydatki budżetowe w 2011 roku planowane są na kwotę 77 270 734 zł w tym wydatki majątkowe mają wynieść 15 924 761,66 zł

Największe pozycje z wydatków stanowią:

- oświata i wychowanie 34 483 815,00 zł
- pomoc społeczna 13 399 046,00 zł
- infrastruktura wodociągowa i sanitacyjna wsi kwota 7 392 000 zł
- transport i łączność 4 636 542,66 zł
- administracja publiczna 4 294 556,00 zł
- kultura fizyczna 2 828 000,00 zł
- gospodarka komunalna i ochrona środowi-

ska 2 447 213,00 zł

Różnica między dochodami i wydatkami stanowi planowaną nadwyżkę budżetu na kwotę 1 494 187,60 zł, która wraz z przychodami w kwocie 224 145,40 zł ma zostać przeznaczona na spłatę kredytów i pożyczek zaciągniętych w latach poprzednich tzn. zadłużenie zmniejszy się o kwotę 1 718 333,00 zł.

W ramach budżetu wydatki związane z funkcjonowaniem Funduszu Sołeckiego na rok 2011 maja wynieść 759 849 zł.

Wydatki majątkowe budżetu gminy na rok 2011 uległy w obecnej chwili już znacznym modyfikacjom ze względu na opóźnienia w projektowaniu niektórych inwestycji oraz pojawieniu się nowych zadań, o których piszemy w kurierze.

B.R.



Sesja budżetowa.

„W cieniu wielkanocnych palm” wernisaż w sądeckiej bibliotece

W piątek 8 kwietnia w galerii Sądeckiej Biblioteki Publicznej, przy Franciszkańskiej 11, odbył się niezwykle wernisaż wystawy, na której prezentowane są prace Michała Piotrowskiego, którego pasją jest sztuka fotografowania. Wernisaż zgromadził zarówno samych bohaterów prezentowanych na zdjęciach, ich ro-

dziny i znajomych, jak i sympatyków niekomercyjnego, rękodzielniczego talentu jakim jest niewątpliwie bibułkarstwo i prezentowane wykonanie chelmieckich palm.

Wystawa oprócz fotografii zachwycą różnorodnością, kunsztem i niezwykłością prezentowanych palm i prac bibułkarskich. Pasja, talent, a przede wszystkim

poświęcenie swojemu „hobby” jest widoczne w pracach, które można podziwiać jak również w najbliższych dniach można zakupić niektóre z prezentowanych prac bezpośrednio od wykonawców, którzy na miejscu będą tworzyć swoje cudenka.

Jest to już druga wystawa, która prezentuje dorobek naszych lokalnych twórców nieprofesjonalnych, poprzednia miała nazwę „Paszyńskie perełki” i pokazywała niezwykle sztuki rzeźbiarskiej mieszkańców Paszyna.

Wystawę oglądać można codziennie do 26 kwietnia br. w godzinach pracy biblioteki. Zapraszamy!

Gminny Ośrodek

Kultury w Chelmcu dziękuje wszystkim Artystom, którzy udostępnili swoje prace prezentowane na wystawie

Wystawa organizowana jest pod honorowym patronatem wójta gminy Chelmiec Bernarda Stawiarskiego

Wystawa fotograficzna Michała Piotrowskiego „W cieniu wielkanocnych palm” była na początku tego roku prezentowana w krynickiej Pijalni Głównej. Liczy ona 36 plansz, które powstały od stycznia do Niedzieli Palmowej w 2010 roku. Fotografie przedstawiają mieszkańców gminy Chelmiec, którzy od pokoleń zajmują się robieniem palm.

GOK.



„W cieniu wielkanocnych palm”.

Wywiad z Panią doktor Marią Nowak

W trakcie 60 lat pracy była pani pielęgniarką i lekarzem. Jaka jest Pani specjalizacja bo przecież medycyna to niezwykle obszerna dziedzina?

Jest to specjalizacja pierwszego stopnia ginekologii i położnictwa.

W czym tkwi sekret motywacji do tak intensywnej pracy po tylu

latach?

Lubię ten zawód jak i swoich pacjentów. Wiem, że też mnie szanują i dlatego przychodzę codziennie do pracy od poniedziałku do piątku.

Lekarz to nie tylko badanie stanu zdrowia, czy udzielanie porad lekarskich ale i rozpoznawanie chorób, zapobieganie im. W swojej długo-

letniej karierze jest to wszystko w jednym palcu?

Tak, jeżeli natomiast widzę, że pacjent wymaga dalszego leczenia specjalistycznego kieruję go wtedy tam gdzie należy, czyli do odpowiednich specjalistów.

Coraz bliżej wiosna, na co powinniśmy

uważać najbardziej w końcowych dniach zimy.

Marzec jest najtrudniejszym miesiącem zarówno dla starszych jak i młodszych. Jeżeli mogę poradzić to zwrócę uwagę, by nie przegrzewać swoich pupili ubierając je odpowiednio warstwowo. Najlepiej na standardową cebulkę.

Gdzie popełniamy największy błąd, otwierając chorobie wejście do naszego organizmu ?

Uważam, że przegrzewając nasze dzieci, które dziś następnie same zrzucają niezbędne ubrania. W efekcie czego najmłodszy łatwo łapia chorobę. Prosty przykładem jest rozgrzanie na boisku sportowym, a następnie powrót do domu, w którym niestety pupile trafiają do łóżka.

Może kilka porad zdrowotnych dla młodszych i tych starszych. Popiera Pani sport Nordic Walking .

Oczywiście - przede wszystkim to właśnie spacer i pływanie.

Osobiście do dziś pływam, co bardzo polecam osobom w moim wieku. Sport Nordic Walking także trafia w sedno zdrowego trybu życia.

Zawsze zastanawiałem się jaką lekarz stosuje barierę ochronną przed ogółem chorujących pacjentów...

W swojej karierze nigdy nie chorowałam na grypę. Do dziś pamiętam sytuację, gdy dzienna wizyta pacjentów przekraczała liczbę stu. Miało to miejsce w Chełmcu. Pielęgniarki nie nadążały wydawać zwolnień lekarskich. W grypie nie pomaga nic innego jak leżenie, leżenie i jeszcze raz leżenie,

należy się odpowiednio wypocząć, spożyć polopirynę, ciepłe napoje, a przede wszystkim zabezpieczyć się poprzez szczepionkę przeciw grypową, mimo że mówi się o innych typach wirusów. Tak naprawdę żaden antybiotyk nie sprosta standardowym zabiegom.

Na rynku mamy do wyboru ogromną ilość leków, który z nich uważa Pani za trafny w celu podniesienia naszej odporności przeciw chorobie ?

Z pewnością odpowiednie wyżywienie. Natomiast przy przeziębieniu polecam stosowanie dwa razy dziennie ruti-

noscobin plus witamina C - uważam, że jest najlepszym lekiem. Ponadto niezbędna jest stabilność fizyczna, czyli ruch i jeszcze raz ruch.

Zdrowy tryb życia to ?

Tak jak wspomniałam witaminy, odpowiednia dieta i ruch.

Na koniec jak oceni Pani stan zdrowia Wójta Gminy Chełmec ?

Myślę, że potrafi prowadzić odpowiedni tryb życia przy takim ogromie pracy, a potwierdził to zostając drugą kadencję Wójtem.

K.Z.

Jubileusz pracy zawodowej Pani doktor Marii Nowak

W dniu 16.02. br. wójt gminy Chełmec Bernard Stawiarski spotkał się z Panią Marią Nowak, lekarką która wła-

śnie obchodzi 60 letni jubileusz swojej czynnej pracy zawodowej. Pani Maria przez kilkadziesiąt lat była lekarzem

praktykującym w ośrodku zdrowia w Chełmcu. Pomimo osiągnięcia wieku emerytalnego cały czas, aż do dnia dzisiejszego udziela porad lekarskich, pracując w prywatnej przychodni w Nowym Sączu. Pani Nowak zasłużyła się dla lokalnej społeczności zarówno swoją fachowością jak i umiejętnym podejściem do każdego pacjenta. Wójt wraz z Dyrektorką ZGKiM Bogumiłą Aszklar - Lelito dziękując za wkład pracy w swoim do-

tychczasowym, niezwykle bogatym życiu zawodowym, wręczając okolicznościowy dyplom, złożył dostojnej jubilatce życzenia wszelkiej pomyślności w życiu zawodowym i osobistym. Podczas rozmowy z wójtem Doktor Nowak powiedziała: „Śmiało mogę powiedzieć, iż pracując 60 lat dałam wiele dobrych rad, przede wszystkim ze swojej specjalizacji młodym dziewczynom”.

K.Z.



Jubileusz pracy zawodowej Pani doktor Marii Nowak.

GOPS na temat przemocy w rodzinie

Jednym z najczęściej spotykanych zjawisk patologicznych jest przemoc, która niewątpliwie dotyka wszystkie obszary życia społecznego, gdyż występuje ona we wszystkich kulturach, bez względu na położenie geograficzne czy rozwój gospodarczy danego państwa.

Przemoc niewątpliwie czyni wiele szkód społecznych. Narusza ona godność osobistą człowieka, wywołując poczucie niższości, wstydu oraz winy. Współcześnie stała się ona składnikiem życia codziennego. Pojawia się nie tylko w relacjach interpersonalnych, ale także w mediach, reklamie, grach komputerowych.

Najczęstszymi ofiarami przemocy są najbliżsi członkowie rodziny. Wiele ofiar przemocy nie zgłasza popełnionych przestępstw na policję, gdyż obawiają się reakcji sprawcy oraz negatywnej oceny społeczeństwa. Mity i stereotypy funkcjonujące w społeczeństwie pogłębiają jeszcze niechęć do ujawnienia dramatu. W wielu przypadkach ofiary nie znają swoich praw i nie wiedzą, gdzie mogą uzyskać wsparcie i pomoc. Często żyją w przekonaniu, że same są

odpowiedzialne za swój los i nie mają możliwości zmiany własnego położenia. Niewiele osób

Chełmcu, który funkcjonuje 3 razy w tygodniu: w poniedziałki i piątki w godzinach od 9.00-11.00,

czy też niepełnosprawnych,

- sprawców przemocy w rodzinie, którzy „chcą sobie pomóc”,
- świadków przemocy w rodzinie, by zareagowali i nie czuli się zagrożeni ze strony sprawcy,
- władzy lokalnej,
- instytucji i organizacji zajmujących się przemocą w rodzinie.

Do dyspozycji mieszkańców Gminy Chełmiec zatrudniony jest psycholog oraz prawnik, którzy pełnią dyżury w każdą środę:

- prawnik – w godz. 11.30 do 13.30
- psycholog – w godz. 15.30 do 17.30

Krótką charakterystyka przemocy w rodzinie:

Przemoc domowa, zwana inaczej **przemocą w rodzinie** to zamierzone i wykorzystujące przewagę sił działanie skierowane przeciw członkowi rodziny, które narusza prawa i dobra osobiste powodując cierpienie i szkody. Formy przemocy w rodzinie:

- **przemoc fizyczna** każde zachowanie skierowane przeciwko ciału ofiary mogące prowadzić do bólu oraz fizycznych ob-

Instytucje, w których możesz szukać pomocy:

1. PUNKT INFORMACJI, WSPARCIA I POMOCY DLA OSÓB DOTKNIĘTYCH PRZEMOCĄ W RODZINIE

Budynek Gminnego Ośrodka Pomocy Społecznej w Chełmcu czynny w poniedziałki i piątki od 9.00 do 11.00 oraz w środy od 15.30 do 17.30

2. SADECKI OŚRODEK INTERWENCJI KRYZYSOWEJ dział interwencyjny
Ul. Śniadeckich 10A, 33-300 Nowy Sącz
Czynny od poniedziałku do soboty w godz. 7.00 – 20.00
Tel. / 18 / 449 04 90

3. POWIATOWE CENTRUM POMOCY RODZINIE
Ul. Kilińskiego 72A, 33-300 Nowy Sącz
Tel. / 18 / 443 75 91

4. BEZPŁATNY TELEFON ZAUFANIA DLA DZIECI I MŁODZIEŻY 16 111

5. INFOLINIA 0 801 109 801

wie, że oprócz różnych organizacji i fundacji walczących z przemocą w rodzinie, ofiarom dotkniętym tą formą patologii przysługuje pomoc ze strony ośrodków pomocy społecznej.

Punkt Informacji, Wsparcia i Pomocy dla Osób Dotkniętych Przemocą w Rodzinie działa przy Gminnym Ośrodku Pomocy Społecznej w

a także w środy w godzinach od 15.30 do 17.30. W Punkcie udostępniona jest pomoc terapeutyczna i psychologiczna,

Wspomniany program jest skierowany w szczególności do:

- ofiar przemocy w rodzinie, w tym także dzieci, współmałżonków lub partnerów w związkach nieformalnych, osób starszych

- rażeń /min. popychanie, policzkowanie, kopanie, bicie, szarpanie/.
- **przemoc psychiczna** agresywne zachowania, które mają charakter poniżający lub budzący poczucie zagrożenia i wywołują emocjonalne cierpienie lub ból / min. wyśmiewanie, wyzywanie, stała krytyka, zawstydzanie, stosowanie gróźb, szantażowanie, kontrolowanie i ograniczanie kontaktów z innymi osobami/.
 - **przemoc seksualna** wymuszanie współżycia seksualnego lub nieakceptowanych pieszczot i prak-
- tyk seksualnych.
- **przemoc ekonomiczna** uniemożliwianie dostępu do rodzinnych środków finansowych i możliwości ich pozyskiwania / np. odbieranie zarobionych pieniędzy, uniemożliwianie podjęcia pracy zarobkowej, niezaspokajanie podstawowych materialnych potrzeb rodziny/.
 - **przemocą** jest także **zaniedbywanie** i niezaspokajanie podstawowych potrzeb członka rodziny, które prowadzi do jego cierpienia.
- Musisz wiedzieć,**
- **nic nie usprawiedli-**

- **przemoc domowa jest przestępstwem,**
- **przemoc domowa to zachowanie wyuczone, którego można się oduczyć,**
- **nigdy nie jest za późno, by powiedzieć NIE przemocy,**
- **przemoc nie skończy się sama z siebie,**

- **pierwszym krokiem do jej przerwania jest przełamanie milczenia.**

Uzależnienie sprawcy od alkoholu nie zwalnia go od odpowiedzialności za stosowanie przemocy.

GOPS.

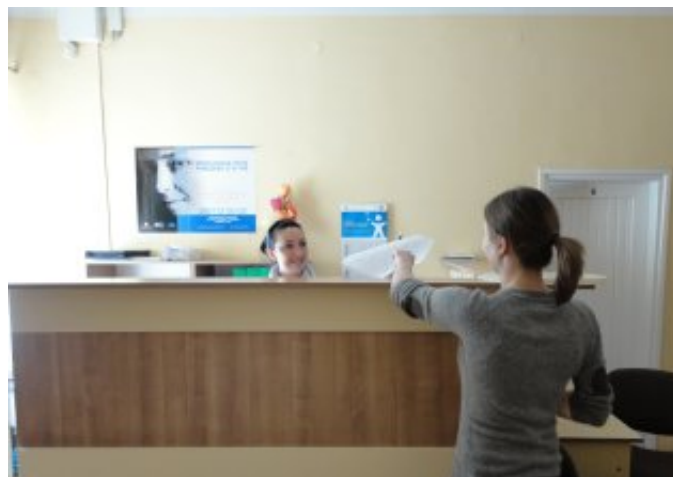

GOPS w Chełmcu.

Wartościowa promesa dla Gminy Chełmiec na usuwanie skutków powodzi na odbudowę dróg – 2 150 000 zł

Dnia 5 lutego w Krakowie - Jerzy Miller Minister Spraw Wewnętrznych i Administracji wręczał wójtom gmin małopolskich promesy na odbudowę zniszczeń popowodziowych. Małopolska otrzymała do podziału 188 mln zł, z czego Gminie Chełmiec przypadło aż 2 150 000 zł. Jest to jedna z największych promes jakie do tej pory otrzymały samorządy gminne z powiatu nowosądeckiego.

Według zasad przyznawania promes brano pod uwagę m. in. dochody własne gminy, oraz gospodarność wykorzystania promes z lat ubiegłych. Na tym tle Chełmiec wypadł bardzo dobrze, co poskutkowało tak wysoką promesą.

W urzędzie odbywają się na bieżąco otwarcia ofert przetargowych na wykonanie remontów dróg powodziowych na terenie gminy Chełmiec. W lutym br.

wójt przywiózł z Krakowa promesę ze środków MSWiA na realizację zadań drogowych związanych z usuwaniem skutków klęsk żywiołowych na rekordową jak dotąd kwotę 2 150 000 zł. Za pozyskane dofinansowanie gmina wyremontuje m.in. dwie znaczące drogi: na ulicy Magazynowej w Chełmcu, która wraz z ulicami bocznymi ma długość niemal 1200 m, oraz „Do Czał” w miejscowości Trzetrze-

wina o długości 2 500 m. Na chwilę obecną trwają również procedury przetargowe wyłaniające wykonawców także na inne drogi na terenie gminy. Dzięki niższym cenom niż w kosztorysach inwestorskich, uzyskanym w dotychczas otworzonych przetargach już wiadomo, że najprawdopodobniej uda się wyremontować znacznie więcej dróg niż planowano na początku roku.

B.L.

„Mój sukces w moich rękach – program aktywizacji zawodowej w gminie Chełmiec”

Gminny Ośrodek Pomocy Społecznej w Chełmcu od 2008 r. realizuje projekt „Mój sukces w moich rękach – program aktywizacji zawodowej w gminie Chełmiec” ze środków unijnych w ramach:

- Programu Operacyjnego Kapitał Ludzki
- Priorytet VII Promocja integracji społecznej
- Działanie 7.1. Rozwój i upowszechnienie aktywnej integracji
- Poddziałanie 7.1.1 Rozwój i upowszechnianie aktywnej integracji przez ośrodki pomocy społecznej.

W latach 2008/2009 projekt skierowany był do 25 osób z terenu gminy Chełmiec, korzystają-

cych z pomocy społecznej, bezrobotnych bądź długotrwale bezrobotnych, w wieku aktywności zawodowej, zagrożonych wykluczeniem społecznym.

Celem ogólnym projektu było zwiększenie aktywności społeczno-zawodowej osób, będących klientami pomocy społecznej w gminie Chełmiec.

Cele szczegółowe:

- nabycie lub podniesienie kluczowych kompetencji społecznych osób zagrożonych wykluczeniem społecznym,
- zwiększenie motywacji do działania i zaufania we własne siły,
- wyposażenie uczest-

- nabywanie umiejętności i kwalifikacje zawodowe,
- nabycie umiejętności aktywnego poszukiwania pracy,

Od 2010 r. projekt skierowany jest do 101 kobiet w wieku aktywności zawodowej z terenu gminy Chełmiec, korzystających ze świadczeń pomocy społecznej, niepracujących, zagrożonych wykluczeniem społecznym ze względu na brak pracy.

Cele szczegółowe:

- podniesienie kwalifikacji zawodowych lub nabycie nowych,
- zwiększenie motywacji do działania i zaufania we własne siły, zwiększenie samooceny

- nabycie umiejętności aktywnego poszukiwania pracy,
- wzrost umiejętności psychospołecznych,
- zwiększenie zdolności komunikacyjnych

W ramach realizowanego projektu zaktywizowanych zostało 60 osób zagrożonych wykluczeniem społecznym. W 2011 r. dotychczas wsparciem objętych zostało 16 osób.

Wartość projektu:
2008r. - 131 455,58 zł w tym: 13 806,00 zł wkład własny gminy Chełmiec,
2009r. - 150 757,21 zł w tym: 15 829,51 zł wkład własny gminy Chełmiec,
2010-2012 - 1 351 239,61 zł w tym: 188 768,17 zł wkład własny gminy Chełmiec. GOPS.

„Pomoc państwa w zakresie dożywiania” – ciepły posiłek dla dzieci ze szkół

Gminny Ośrodek Pomocy Społecznej, w dniu 31 marca 2011 roku, złożył wniosek do Małopolskiego Urzędu Wojewódzkiego o dotację na uruchomienie stołówki gminnej oraz punktów wydawania ciepłych posiłków w szkołach, w ramach rządowego programu „Pomoc państwa w zakresie doży-

wiania”. Celem programu jest wsparcie gmin w zakresie dożywiania dzieci oraz zapewniania posiłków osobom jego pozbawionym, ze szczególnym uwzględnieniem osób z terenów objętych wysokim poziomem bezrobocia i ze środowisk wiejskich. Ponadto program zakłada długofalowe działanie w

zakresie poprawy stanu zdrowia dzieci i młodzieży, poprzez ograniczanie zjawiska niedożywienia, upowszechnianie zdrowego stylu żywienia, poprawę poziomu życia osób i rodzin o niskich dochodach oraz rozwój w gminach bazy żywnościowej, ze szczególnym uwzględnieniem potrzeb dzieci i młodzieży.

Program przewiduje otrzymanie pomocy w następujących formach:

- posiłek, ze szczególnym uwzględnieniem posiłku gorącego,
- zasiłek celowy na zakup posiłku lub zakup żywności (w tym na zakup posiłku dzieciom przeby-

<p>wającym placówkach oświatowych, gdzie rodzice zobowiązani są do pokrywania kosztów żywienia),</p> <ul style="list-style-type: none"> • świadczenie rzeczowe w postaci produktów żywnościowych. <p>Ponadto w ramach programu są realizowane działania dotyczące w szczególności:</p> <ul style="list-style-type: none"> • tworzenia nowych lub doposażenia ist- 	<p>niejących punktów przygotowywania lub wydawania posiłków.</p> <ul style="list-style-type: none"> • dowozu posiłków. <p>Na podstawie złożonego wniosku Gminny Ośrodek Pomocy Społecznej w Chełmcu planuje uruchomienie stołówki gminnej oraz punktów wydawania ciepłych posiłków we wszystkich 16 szkołach.</p>	<p>Planowane wydatki w tym zakresie:</p> <p>Ogólny koszt – 1 193 973,47</p> <p>Koszt dofinansowania – 805 445,47</p> <p>Koszt ze środków własnych – 388 527,77</p> <p>W ramach tego zadania zaplanowane jest:</p> <ol style="list-style-type: none"> 1. Uruchomienie Stołówki Gminnej w Kłęczanach w której będą przygotowywane 	<p>posiłki (około 1000 posiłków dziennie).</p> <ol style="list-style-type: none"> 2. Zakup samochodu do rozwożenia posiłków do wszystkich szkół na terenie Gminy. 3. Uruchomienie punktów wydawania ciepłych posiłków we wszystkich szkołach na terenie Gminy. <p style="text-align: right;">GOPS.</p>
---	--	--	--

„Katastrofą nie jest droga wojewódzka 975 ale to jak nią zarządza ZDW”.

W związku z wywiadem z Grzegorzem Stechem Dyrektorem Zarządu Dróg Wojewódzkich w Krakowie zamieszczonym w piątkowym wydaniu „Gazety Krakowskiej” w dniu 08.04.2011 r. pt.: „Cała ta droga jest wielką katastrofą budowlaną” sprostowania wymaga kilka kwestii poruszonych przez Dyrektora Stecha. Dyrektor twierdzi, że cyt.: „Dotąd nie ma podstaw żeby ten zakaz znieść. Prosi- my od dłuższego czasu,

by wójt dostarczył dokumentację tego, co tam zostało wykonane, ale z jakiegoś powodu wójt nie chce tego zrobić”. Takie stwierdzenie to ujmując rzecz łagodnie całkowite mijanie się z prawdą. Otóż ZDW wie od samego początku „co tam zostało wykonane” przecież gmina rozliczyła się z ZDW ze środków, które dostała na utrzymanie tej drogi, więc chyba ZDW wie za co pła- ciło. Po drugie co najważ- niejsze, w dniu

01.02.2011 r. skierowane zostało do ZDW pismo z wnioskiem o uzgodnie- nie „Projektu odbudowy nawierzchni drogi woje- wódzkiej nr 975 Dąbro- wa Tarnowska – Dąbro- wa w rejonie osuwiska na odc. 250 km 4+ 111,50 do km 4 + 290,00”. Pro- jekt powstał w wyniku dodatkowych wymagań ze strony ZDW i Komen- dy Wojewódzkiej Policji w Krakowie. Zawiera on wytyczne dotyczące do- datkowych prac budow- lanych, których wykona-

nia zażądało ZDW i poli- cja, i badania zagęszcze- nia. O jego kompletno- ści zaświadczył w załączonym oświadcze- niu posiadający upraw- nienia budowlane pro- jektant. Z bliżej nie- określonych powodów było to za mało dla ZDW i projekt został z powro- tem odesłany do gminy bez uzgodnienia pi- smem z dnia 16.02.2011 r. Skąd zatem w dalszej części wywiadu, niezro- zumiałe słowa Dyrekto- ra Stecha łączące się z



Droga przed remontem.



Droga po wykonaniu przejazdu technicznego.

powyżej cytowaną wypowiedzią: „Niech zatem wójt pokaże nam dokumentację. Niczego innego nie oczekujemy. To jest podstawa.”(?!). Czyżby ich pan nie widział bo przeszkodą były procedury biurowe?

Dyrektor Stech żali się również „nam przecież wcale nie jest na rękę sytuacja, kiedy musimy przekazywać wójtowi dodatkowe środki na utrzymanie tego odcinka”. W takim razie już na pewno Pan Dyrektor wie, że od 11.04. gmina nie będzie już zarządcą drogi tak więc na pewno się cieszy, że ma problem z głową. Dodać tylko należy, że w tym roku gmina nie otrzymała nawet złotówki na utrzymanie drogi. Dziwi tylko fakt, po co w takim razie podpisywano z gminą

porozumienie na zarząd drogi, które przewiduje finansowanie tego odcinka przez Województwo, skoro było to tak bardzo nie rękę Dyrektorowi Stechowi.

Z ogólnego kontekstu wypowiedzi Pana Dyrektora wynika, że droga wciąż jest nie czynna, bo należy wykonywać dodatkowe badania, dokumentację, pozwolenia itp... „Ciągłe jesteśmy na etapie robienia dokumentacji” mówi Pan Dyrektor. To ciągle trwa już prawie rok, na wiosnę miano przeprowadzić dodatkowe badania geologiczne – nie przeprowadzono. Notabene zastanawia fakt, że wydano już 106 tys. zł na geologów (czyli więcej niż na budowę przejazdu technicznego w Kurowie) i dalej niewiele wia-

domo, a nasze pieniądze wciąż są wydawane. Można dojść do wniosku, po lekturze wywiadu, że Pan Dyrektor ma obawy co do dopuszczenia ruchu na tym odcinku drogi wojewódzkiej. Tylko wg. jeszcze obowiązującego porozumienia, to wójt gminy Chelmiec wziął na siebie całą odpowiedzialność za zarządzanie tym odcinkiem – i to w szczególnych warunkach bo jesienno – zimowo – wiosennych. Nawet firma ubezpieczeniowa nie wahała się ubezpieczyć tego odcinka drogi na milion złotych.

Od poniedziałku odcinek będzie z powrotem w zarządzie ZDW, należy żałować, że nikomu (ani gminie, ani projektantom, ani – co najgorsze mieszkańcom)

nie udało się przekonać Pana Dyrektora Stecha do otwarcia ruchu na tym odcinku drogi.

W tej chwili Pan Dyrektor Stech ma ułatwione zadanie, bowiem ten przejazd techniczny jest już bardzo stabilny, ponieważ jest po półrocznych naturalnych próbach wytrzymałościowych. W tym okresie nie stało się nic co chociażby trochę stawiało pod wątpliwość jego stabilność. Według opinii przekazanych przez poprzednie władze Województwa Małopolskiego zrobiony przejazd miał „ruszyć” w zimie, a najpóźniej z roztopami na początek wiosny. Tymczasem niedługo lato... a jak mówi porzekadło „czekaj tatka latka”....

A.B.

Protest mieszkańców Świniarska przed Sądem Okręgowym w Nowym Sączu

Sąd Okręgowy w Nowym Sączu w dniu 31 stycznia 2011 uchylił po-

stanowienie Prokuratury Okręgowej, która odmówiła odwieszenia

śledztwa w sprawie nieprawidłowości przy budowie kanalizacji we wsi Świniarsko. Prokuratura zawiesiła śledztwo w styczniu 2009 roku argumentując koniecznością wykonania przez gminę projektu zamiennego jako dokumentu niezbędnego do oszacowania wysokości szkody jaką poniosła gmina. W 2010 roku gmina przedłożyła w Prokuraturze ekspertyzy wykonane przez bie-

głego sądowego z wnioskiem o odwieszenie śledztwa podnosząc przy tym, iż istnieje realna groźba przedawnienia niektórych czynów. Wówczas Prokurator wydał postanowienie odmawiające wznowienia śledztwa.

Mieszkańcy Świniarska zgodnie z zapowiedzią urządzili pikietę w dniu 31 stycznia 2011 roku przy gmachu Sądu na ul. Pijarskiej z



Protest mieszkańców Świniarska.

transparentami i nagłośnieniem „Oczekujemy wsparcia w walce z korupcją, Samorząd Chełmca”, „Ścieki zalewają nasze posesje i zagrażają ujęciom wody pitnej, mieszkańcy Świniarska”, „Oszukała nas ban-

da złodziei żądamy sprawiedliwości” Grupa osób spod sądu wraz z przedstawicielami weszła na salę rozpraw, by wysłuchać adwokatów reprezentujących gminę i wójtą, oraz Prokuratora Stanisława Gancarza i sę-

dziego Jacka Gacka.

W ustnym uzasadnieniu postanowienia Sądu uchylającego postanowienie Prokuratora, Sędzia stwierdził, że przy budowie kanalizacji można się dopatrzyć przestępstwa zagrożone-

go karą do pięciu lat więzienia i dlatego sąd nie mógł dopuścić, by doszło do przedawnienia, nieodwracalnych skutków prawnych i zaistnienia zarzutów oportunistów.

P.B.

Rozmowa z nowym sołtysem Świniarska

Krzysztof Michalik od 17 lutego 2011 roku nowy sołtyś wsi Świniarsko, lat 52, pochodzi z Nowego Sącza, następnie ukończył Technikum Leśne w Mszanie Dolnej. Przez 22 lata pracował w Policji, najpierw w Nowym Sączu, a potem przez wiele lat na posterunku a następnie na Komisariacie Policji w Chełmcu. W Świniarsku mieszka od roku 1996.

Wywiad z sołtysem.

A.B. Od niedawna jest pan sołtysem wsi Świniarsko, jakie są Pana pierwsze wrażenia związane z nową funkcją?

K.M. Bardzo pozy-

tywne, spotykam się z życzliwością mieszkańców Świniarska i chociaż spraw jest dużo, to jednak nie żałuję decyzji kandydowania na funkcję sołtysa.

A.B. Wieś Świniarsko jest dużą miejscowością, na pewno czekają na Pana trudne wyzwania. Jakie zadania uważa Pan za najważniejsze na chwilę obecną?

K.M. Przede wszystkim zależy mi na utrzymaniu na wsi porządku i czystości. Szczególnie chciałbym przyczynić się do likwidacji nielegalnych, dzikich wysypisk nad Dunajcem. Bardzo ważnym tematem dla wszystkich mieszkań-

ców jest fatalnie wykonana kanalizacja. Niestety w wielu domach czuć fetor w łazienkach, ludzie skarżą się na kanalizację i nie ma co się dziwić.

A.B. Pana poprzednik Antoni Drzyzga była bardzo aktywnym sołtysem, czy będzie Pan kontynuował jego zadania i również tak aktywnie uczestniczył w rozwiązywaniu tak trudnych spraw jak kanalizacja w Świniarsku?

K.M. Pan Antoni Drzyzga w dalszym ciągu bardzo aktywnie włącza się w życie wsi i wciąż, pomimo że nie jest sołtysem, pomaga mi bardzo często. Ja również staram się aktywnie włączyć we wszystkie zadania, które stoją przede mną jako nowym sołtysem. Codziennie jestem na obchodzie wsi, staram się na bieżąco mieć dobry kontakt z mieszkańcami i ich problemami. Jeśli chodzi o kanalizację w Świniarsku to jest to temat niezwykle istotny dla całej miejscowości. Niestety

przez błędy w wykonawstwie cierpią tylko mieszkańcy, dlatego jest to jedno z priorytetowych zadań jakimi się zajmę.

A.B. W ostatnich latach znacząco poprawiła się infrastruktura sportowa na wsi, powstał Orlik, nowa hala gimnastyczna, jak te inwestycje wpływają na życie wsi?

K.M. Bardzo pozytywnie. Szczególnie dobrze wpłynęło to na dzieci i młodzież. Dzięki nowym obiektom sportowym mogą swobodnie rozwijać swoje sportowe pasje, nie siedzą już na przystankach tylko na boisku.

A.B. Jak układa się współpraca z Urzędem Gminy w Chełmcu?

K.M. Bardzo dobrze, od samego początku mam duże wsparcie ze strony Urzędu, również często pomagają mi nasi radni panowie Zbigniew Mordarski oraz Tadeusz Bodziony.

A.B. Dziękuję za rozmowę.



Krzysztof Michalik - nowy sołtyś Świniarska.

Wydział Sportu i Rekreacji (WSiR) – wejść do gry!

W Urzędzie Gminy Chelmiec od 1 marca 2011 r. funkcjonuje nowa komórka "Wydział Sportu i Rekreacji", którego naczelnikiem został Kamil Zyzak. Do zadań i kompetencji wydziału należy m. in.

- podejmowanie inicjatyw mających na celu popularyzację sportu i rekreacji wśród mieszkańców gminy przy wykorzystaniu bazy sportowej i rekreacyjnej,

- organizowanie i wspieranie organizacji imprez sportowo-rekreacyjnych o charakterze lokalnym,
- prowadzenie działań w zakresie pozyskiwania zewnętrznych środków finansowych,
- tworzenie warunków do uprawiania sportu i rekreacji dla osób niepełnosprawnych,
- zarządzanie obiektami sportowo-rekreacyjnymi,

- organizacja i koordynacja imprez sportowo-rekreacyjnych w ramach pożytku publicznego,
- wydatkowanie i rozliczanie środków finansowych dla klubów sportowych,
- koordynacja systemu międzyszkolnej rywalizacji sportowej.

Ponadto WSiR koordynuje Ogólnopolski projekt "Orlik Polska". Więcej informacji na temat sportu można przeczy-

tać na oficjalnej stronie internetowej www.sport.chelmiec.pl
Kontakt do WSiR: sport@chelmiec.pl, 18 414 56 17, 505 592395.

W bieżącym roku planowanych jest szereg imprez sportowych w różnych kategoriach wiekowych. Kalendarz planowanych imprez został przedstawiony w tabelach.

K.Z.

Dofinansowania klubów sportowych

Kwota dotacji w roku 2011 z budżetu Gminy Chelmiec na dofinansowanie klubów sportowych wyniosła 173.000 zł. Kluby sportowe wsparte zostały zgodnie z podjętą Uchwałą Rady Gminy Chelmiec z dnia 15 grudnia 2010r. określającą warunki i tryb wspierania finansowego rozwoju sportu na terenie Gminy Chelmiec. Zgodnie z nową ustawą o sporcie gmina określi-

ła cel publiczny jakim jest "Stawianie na Młodzież". Przy rozpatrywaniu złożonych wniosków komisja wzięła po uwagę:

- działalność klubów sportowych na podstawie danych z Okręgowego Związku Piłki Nożnej co do ilości prowadzonych sekcji wiekowych (trampkarze młodsi, starsi, juniorzy – młodsi, starsi) z

- uwzględnieniem liczby zawodników oraz rozgrywanych spotkań,
- ilość rozgrywanych spotkań seniorów,
- znaczenie zgłoszonego projektu zgodnie z celem publicznym dla Gminy Chelmiec,
- wysokość środków budżetowych przeznaczonych na zorganizowany konkurs,
- przedstawioną we wniosku kalkulację

kosztów realizacji projektu w związku z zakresem rzeczowym projektu, możliwość realizacji projektu przez podmiot dotowany oraz dotychczasowe wykorzystanie przez wnioskodawcę dotacji z budżetu Gminy Chelmiec.

K.Z.

Klub	Dotacja	Uwagi
Zamczysko Marcinkowice	25.000 zł	2 sekcje młodzieżowe + seniorzy (47 zawodników młodzieżowych + 29 seniorów) – 26 spotkań młodzieżowych
Dąbrovia Wielogłowy	40.000 zł	3 sekcje młodzieżowe + seniorzy (71 + 27) – 48 spotkań młodzieżowych
Amator Paszyn	24.000 zł	2 sekcje młodzieżowe + seniorzy (40 + 23) – 28 spotkań młodzieżowych
Librantovia Librantowa	20.000 zł	1 sekcja młodzieżowa + seniorzy (19 + 22) – 12 spotkań młodzieżowych
Ubiad	11.000 zł	0 sekcji młodzieżowych + seniorzy (0 + 20) – 0 spotkań młodzieżowych
Piątkovia Łęg	22.000 zł	1 sekcja młodzieżowa + seniorzy (20 + 24) – 14 spotkań młodzieżowych
Świniarsko	31.000 zł	2 sekcje młodzieżowe + seniorzy (60 + 34) – 32 spotkania młodzieżowe

Kalendarz imprez sportowych na rok 2011

W ramach mistrzostw gminy Chełmiec Szkół Podstawowych i Gimnazjów

Data	Dyscyplina	Kategoria/Miejsce
29.04	Piłka Nożna	Gimnazjum, Orlik 2012
9-13.05	Mini Piłka Nożna	SP, Orlik 2012
5.05	Czwórbój LA	SP klasy V-VI, Trzetrzewina
9.06	Trójbój LA	SP klasy III-IV, Trzetrzewina
11.05	LA indywidualnie	Gimnazjum, Trzetrzewina
17.05	Pływanie	SP, Gimnazjum

Organizacja Rozgrywek, Zajęć Rekreacyjnych

Data	Dyscyplina	Nazwa zadania
trwa	Breakdance	"Umiem Tańczyć" – zajęcia breakdance na sali sportowej w Marcinkowicach dla uczniów SP, Gimnazjum.
12-13.05	Unihokej	"Stop Nałogom" – turniej dwudniowy na hali sportowej w Świniańsku dla uczniów Gimnazjum (chłopcy, dziewczyny).
26-27.05	Siatkówka	"Zaserwuj zdrowy tryb życia" – turniej dwudniowy na hali sportowej w Piątkowej i Marcinkowicach dla uczniów Gimnazjum.
13-14.06	Tenis Stołowy	"Nie Nałogom!" – turniej dwudniowy na sali sportowej w Paszynie dla uczniów Gimnazjum.
05.06	Piłka Nożna, Biegi, Przeciąganie liny itp.	"Sportowy rozwój" – dzień dziecka na sportowo w Trzetrzewinie, boisko sportowe
Jesień	Piłka Nożna	"Ustrzel aktywność zdrowotną" – turniej piłkarski na Orliku dwudniowy dla uczniów SP, Gimnazjum
Jesień	Plażówka Rodzinna	"Odbij uzależnieni!" – plażówka, turniej jednodniowy dla uczniów szkół Gimnazjum & Szkół Średnich
Jesień	Szachy	"Świeży umysł" – turniej dwudniowy dla uczniów SP, Gimnazjum

W ramach realizacji zadań z zakresu Profilaktyki i Rozwiązywania Problemów Alkoholowych

Data	Dyscyplina	Miejsce
trwa	Piłka Nożna Szóstek	Sezon: Liga Chełmiecka Orlika +16, połączona z projektem Orlik Polska.
5.05	Piłka Ręczna +16	Sezon: Liga Chełmiecka Ręcznej +16. Miejsce: Hala Sportowa w Świniańsku
6.05	Fitness +18	Zajęcia Fitness +18. Prowadzone na obiektach sportowych: Chełmiec, Trzetrzewina, Paszyna, Chamranice, Marcinkowice, Świniańsko, Piątkowa. Przewidywalnie 9 zajęć raz w tygodniu.
15.06	Playstation	Dwa turnieje: 15/16/17 Czerwiec oraz 20/21/22 Lipiec w Pro Evolution Soccer 2011. Miejsce: Sala Posiedzeń Urzędu Gminy
07.08	Piknik Rodzinny	Turniej jednodniowy na Orliku w Świniańsku. Piłka Nożna Szóstek +16, Siatkówka +16, Grill
11.08	Piłkarzyki, Dart	Turniej jednodniowy. Ulubione piłkarzyki & dart dla najmłodszych. Miejsce do ustalenia.
13.08	Tenis Ziemi +16	Turniej jednodniowy, gospodarz imprezy do ustalenia
20-21.08	Piłka Nożna Szóstek	Turniej weekendowy. Liga Chełmiecka Urzędników +16. Miejsce Orlik w Świniańsku.
10.09	Piłka Nożna Szóstek	Sezon: Liga Chełmiecka Oldbojów +35. Miejsce Orlik w Świniańsku.
03.10	Koszykówka	Sezon: Liga Chełmiecka Koszykówki +16. Miejsce Hala Sportowa Piątkowa & Świniańsko
06.10	Tenis Stołowy	Sezon: Liga Chełmiecka Tenisa Stołowego +16. Miejsce Sala Sportowa Paszyna
15.10	Piłka Nożna Szóstek	Turniej jednodniowy. Małopolska Liga Mistrzów Orlika w ramach projektu Orlik Polska. Orlik w Świniańsku www.orlikpolska.pl
09.11	Siatkówka	Sezon: Liga Chełmiecka Siatkówki +16. Miejsce Hala Sportowa w Piątkowej
03.12	Halówka	Sezon: Liga Chełmiecka Halówki +16. Miejsce Hala Sportowa w Świniańsku
07.12	Playstation	Jeden turniej 7/8/9 Grudzień w NHL 2011. Miejsce Sala Posiedzeń Urzędu Gminy
Rozgrywki / Zajęcia planowane:		<ul style="list-style-type: none"> - Kurs Samoobrony "Bezpieczna Gmina" dla najmłodszych - Kurs Sztuki Walki dla najmłodszych - Kurs Tańca dla najmłodszych - Turniej piłki nożnej klubów sportowych - Miss Gminy Chełmiec 2011 - oraz inicjatywy mieszkańców



Zajęcia breakdance.



Zajęcia breakdance.

Halowe zmagania zakończone

26 marca b.r na hali sportowej w Świniarsku odbył się finał halowych zmagani w piłce nożnej o puchar wójta gminy Chełmiec. Łącznie w rywalizacji udział wzięło 41 drużyn rozgrywających swoje piłkar-

skie boje jeszcze od grudnia 2010 roku począwszy od fazy grupowej, po play - off. Zwycięzców wyłoniono w kategorii Pro (open) i Medium (dwóch czynnych zawodników). Wszystkie drużyny uhonorowane zostały

symbolicznymi pucharami oraz dyplomami, zaś najlepsza ósemka otrzymała ponadto nagrody rzeczowe prosto z rąk wójta Gminy Chełmiec.

Klasyfikacja kategorii PRO: 1. Lupa Gastro, 2. Sączersi I, 3. Hiper-Na-

pęd Piątkowa & Nowy Sącz.

Klasyfikacja kategorii MEDIUM: 1. Król Okna Drzwi Bramy, 2. Farbol, 3. Baz-Pal.

K.Z.

Finał rozgrywek siatkarskich o puchar wójta

6 kwietnia na hali sportowej w Piątkowej rozegrany został finał siatkarskich zmagani o Puchar wójta. Ligowe rozgrywki podzielone na kategorie męską oraz mix, trwające pełne trzy miesiące, doprowadziły do meczu o złoto pomiędzy Debeci Nowy Sącz –

Grybów kat. męska. Swój triumf w kat. mix już wcześniej wywalczyli siatkarze JaniMen dla których formalnością okazał się mecz pokazowy z Belframami Chełmiec. Łącznie udział w rywalizacji wzięło 11 drużyn.

Wszystkie drużyny uhonorowane zostały

symbolicznymi pucharami oraz dyplomami, zaś najlepsza czwórka dodatkowo nagrodami rzeczowymi. Uczestnikom rywalizacji podziękował wójt gminy Bernard Stawiarski, radni: Zbigniew Mordarski, Andrzej Tyrkiel, oraz Dyrektor ZS w Piątkowej Sławomir Sta-

nek, wręczając wywalczone nagrody.

Kategoria Męska: Mecz o 1 miejsce: Debeci Nowy Sącz 3:1 Grybów (22:25, 30:28, 25:20, 25:22)

Kategoria Mix: Mecz pokazowy: JaniMen 2:0 Belfry Chełmiec (25:22, 25:21) K.Z.



Rozgrywki siatkarskie.



Dekoracja zwycięzców w piłce halowej.

Wywiad z radnym Pawłem Bogdanowiczem

P.W. Na początek gratuluję ponownego wyboru - trzeci wynik w gminie - czy było ciężko?

P.B. Jako niezależny komitet wyborczy mieliśmy tylko jeden baner i ulotki każdego kandydata, wobec „gąszcza” okazałych bilbordów. W tych warunkach zwycięstwo – to wielki sukces i dowód na samodzielne myślenie wyborców. Moja dotychczasowa praca oraz obecność przy ludzkich problemach, zaowocowały takim właśnie wynikiem. W tym miejscu pragnę podziękować Mieszkańcom za głos, a także za poparcie i zaufanie dla obozu „Zgoda”. Szkoda, że obowiązująca ordynacja przyczynia się do prób upartyjniania szczebla samorządowego. Jestem przekonany, że wprowadzenie okręgów jednomandatowych pozwoliłoby usunąć z naszego życia wiele patologii.

P.W. W kampanii mówiło się wiele o MPK. Z różnych stron słychać różne argumenty i różne koncepcje. O co tak naprawdę w tym chodzi?

P.B. Jeżeli nie wiadomo o co chodzi, to na pewno chodzi o pieniądze. Ale po kolei. W marcu 2007 r. na komisji budżetowej, obecny był ówczesny Prezes MPK, - pan Cisoń. W pewnym momencie, zirytowany naszymi pytaniami powiedział, że „nie chce żadnej dotacji ani od nas ani od ratusza, byle każdy pasażer płacił bilet za 1 złoty”. Na korytarzu poprosiłem, by mi wytłumaczył jak to sobie wyliczył i otrzymałem prostą odpowiedź: „15,5 mln wozopasażerów + 2 mln z pozostałej działalności i budżet się bilansuje”.

Zgodnie z tą sugestią, we wrześniu 2007 r., na spo-

tkaniu negocjacyjnym z MPK, złożyliśmy wniosek, aby wprowadzić bilet za 1 zł dla każdego pasażera na wszystkich liniach, zweryfikować rozkłady jazdy autobusów, a 7 milionową dotację przeznaczyć na budowę drugiej przeprawy przez Dunajec. Przewodnicząca Rady Nadzorczej MPK uznała tę propozycję za bardzo dobrą. I na tym się skończyło. Potem było referendum, za jakiś czas odwołano Prezesa Cisonia, a MPK otrzymuje prawie 9 mln dotacji z budżetu miasta. Tak dzieje się zawsze, gdy w działania gospodarcze wpycha się polityka. W efekcie budżet miasta traci 9 mln złotych, mimo to bilety są droższe, jedyny most jest ciągle zakorkowany, na budowę obwodnicy miasto nie ma środków – ma przynajmniej zaplecze wyborcze w MPK. Czy samorząd Chełmca ma płacić na utrzymywanie zaplecza wyborczego ratusza? Ten mechanizm dobrze rozumieją radni z Chełmca, za co jestem im wdzięczny. Takim mechanizmem mówimy jednym głosem – NIE.

P.W. No, dobrze wyborcy wyborami, ale co dalej?

P.B. Ludzie zawsze oczekują konkretów. Trzeba robić tyle, na ile ma się środków, sił i a w pracy społecznej potrzebny jest też zapał. Częściowo program został nakreślony w kampanii, ale obecnie po kilku miesiącach mamy już wyraźne kontury, które przedstawił Wójt – czyli co samorząd Chełmca chciałby zrealizować w nadchodzącej kadencji. Ale o tym chyba będzie w kurierku.

P.W. Czy Chełmieć będzie w stanie podolać takiej inwestycji jak budowa drogi Chełmieć-Marcinkowice - Kurów, bo wiadomo

z prasy, że powiat odmówił współpracy, a być może nie będzie pomocy od innych instytucji?

P.B. Zatem nie ma co się na te instytucje oglądać. Zwłaszcza jeśli ktoś robi tylko dobre wrażenie w prasie i snuje wizje za niebotyczne kwoty. Jestem przekonany, że jeżeli nie weźmiemy się do roboty sami, to nikt tego tematu przez najbliższe dziesięć lat nie ruszy. Ten odcinek drogi rozwiązuje wiele problemów - nie tylko dla lewej i prawej strony naszej gminy, ale także dla Nowego Sącza. Dlatego jest to chyba najważniejsze zadanie, a zarazem wyzwanie dla Chełmca na tę kadencję.

P.W. No pięknie, ale skąd środki, przecież taka inwestycja pociągnie za sobą miliony złotych...

P.B. Z pewnością tak, ale Chełmieć już w poprzedniej kadencji udowodnił, jak można dobrze gospodarzyć i budować - i to bez kredytów. Ponadto mamy bardzo dobrą i stabilną sytuację finansową gminnego budżetu, której nam zazdroszą inne samorządy. Liczymy na dobrą współpracę z sądeckimi parlamentarzystami. Poza tym mamy jeszcze kilka pomysłów na pozyskanie środków finansowych, choć będzie to wymagać wiele wysiłku i pracy.

P.W. Pieniądze to jeden problem, ale na pewno są lub pojawią się w trakcie inne. Na przykład biurokracja.

P.B. O, właśnie! Tu dotyka Pan - moim zdaniem - największego problemu. I to nie tylko w naszym samorządzie - to po prostu poważny problem w naszym kraju. Niestety, bezduszność i opieszałość biu-

rokratów dała się nam we znaki przy drodze 975, na osuwisku w Kurowie.

P.W. Za wiele rzeczy obwinia Pan urzędników. Czy uważa Pan, że nie powinno ich być?

P.B. Ależ nie. Oczywiście, że być muszą. Według mnie jest ich jednak stanowczo za dużo. Na jednym z portali internetowych wyczytałem, że od 2005 roku przybyło 100 tys. urzędników. W roku 2010 średnia płaca urzędnika w Polsce wzrosła o 5%, a w analogicznym okresie wydajność pracy urzędników zmalała o 8%. To co, mamy się godzić na takie dictum? Praca urzędnika powinna spełniać pewne kryteria - powinna być potrzebna i społecznie użyteczna. Urzędnik ma być wsparciem, a nie samozwańczym dyktatorem.

P.W. Niektórzy zarzucają Panu zbyt zaangażowanie w sprawę kanalizacji Świniarska, a mniej na rzecz własnego środowiska?

P.B. Wykonany bubel kanalizacyjny, stanowi problem zarówno dla sołectwa Świniarsko, jak i całej społeczności Chełmca. Proszę sobie wyobrazić, gdyby temat schować pod dywan. Nie dość, że inwestycja została przepłacona i do tej pory spłacane są pożyczki na nią zaciągnięte, to jeszcze musielibyśmy naprawiać całą tę kanalizację na własny koszt. Jeżeli na naprawę poszłyby fundusze gminne, to czy wystarczyłoby choćby na kanalizację w moim okręgu wyborczym.

P.W. Czego zatem życzyć na tę kadencję?

P.B. Chyba najbardziej potrzebna będzie wytrwałość.

Wynajmij obiekt sportowy, teraz on-line

Hale Sportowa w Świniarsku i Piątkowej oraz sale sportowe w: Chełmcu, Paszynie, Marcinkowicach, Trzetrzewinie, Chomranicach od 1 kwietnia b.r. wynająć można przez WSiR Chełmec. Wnioski o wynajem przyjmowane są na bieżąco, natomiast dostępne godziny w danym dniu obejrzyć można on-line w zakładce "Wynajmij obiekt" pod www.sport.chelmiec.pl

Hybrydowe lampy uliczne

W ogólnopolskim Radiu: Polskie Radio Jedynka, w dniu 8 lutego b.r., można było wysłuchać audycji na temat planowanej w gminie Chełmec inwestycji proekologicznej montażu lamp hybrydowych z wykorzystaniem środków unijnych PROW działanie "Odnowa i rozwój wsi".

Wniosek dotyczący tej inwestycji został złożony w styczniu do Urzędu Marszałkowskiego w Krakowie, a obecnie gmina kończy projekty na 99 lamp przy drogach gminnych.

Inwestycja polegająca na zakupie i montażu lamp hybrydowych, na taką skalę jaką planuje nasza gmina, jest

pierwszą tego typu w województwie.

Jeżeli wniosek przejdzie ocenę formalną i merytoryczną i lampy po zamontowaniu znacznie poprawią bezpieczeństwo mieszkańców gminy, to będzie to początek dużego programu oświetlenia wszystkich sołectw na terenie gminy.

Gmina Chełmec aktywnie uczestniczy w pozyskiwaniu środków zewnętrznych, własnych oraz unijnych na co dowodem jest - oprócz artykułów zamieszczonych w numerze - tabela która prezentuje złożone wnioski.

WNIOSKI O DOFINANSOWANIE ZŁOŻONE PRZEZ GMINĘ CHEŁMIEC OD STYCZNIA DO MARCA 2011

Nazwa zadania	Program	Wartość wniosku	Zakres wniosku
Budowa placów zabaw w sołectwach Gminy Chełmec	Program LEADER	1 100 000,00	Budowa 16 placów zabaw w sołectwach Gminy Chełmec oraz skateparku w Świniarsku
Oświetlenie dróg gminnych z lamp hybrydowych	Program Rozwoju Obszarów Wiejskich 2007-2013 Działanie „Odnowa i Rozwój Wsi”	1 000 000,00	Montaż 99 lamp hybrydowych w sołectwach Gminy Chełmec
Budowa boiska sportowego w Biczycach Dolnych wraz z wyposażeniem	Program Rozwoju Obszarów Wiejskich 2007-2013 Działanie „Odnowa i Rozwój Wsi”	900 000,00	Boisko o sztucznej nawierzchni wraz z przenośnymi trybunami i wyposażeniem (piłki, bramki, zestawy do ćwiczeń)
Poprawa bazy kulturalno – sportowej w miejscowościach Mała Wieś i Kłęczany na terenie Gminy Chełmec	Program Rozwoju Obszarów Wiejskich 2007-2013 Działanie „Odnowa i Rozwój Wsi”	1 100 000,00	Remont budynku GOK w Kłęczanach oraz budowa świetlicy w Małej Wsi wraz z kortem tenisowym i boiskiem do piłki nożnej
Rozbudowa sieci kanalizacji sanitarnej w Gminie Chełmec – wielogłowy, Wielopole	Wojewódzki Fundusz Ochrony Środowiska w Krakowie – umarżalne pożyczki	8 000 000,00	Kanalizacja Wielogłótów i Wielopola
Remont remizy OSP Kłęczany	Małopolskie Remizy 2011	100 000,00	Odnowienie elewacji, wymiana stolarki okiennej, remont podjazdu
Budowa sali gimnastycznej w Biczycach Dolnych	Program Rozwoju Bazy Sportowej Województwa Małopolskiego	1 100 000,00	Sala gimnastyczna o wym. 24 x 12 stanowiąca część nowobudowanego kompleksu
Utworzenie stanowiska pracy dla osoby niepełnosprawnej	Program Powiatowego Centrum Pomocy Rodzinie	35 000,00	Zatrudnienie osoby niepełnosprawnej i wyposażenie stanowiska pracy w zestaw komputerowy

Zwyczajna, niezwyczajna droga ministranta spod obrazu...

Ks. Jerzy Bulsa – proboszcz MBNP w Paszynie.

Z dzieciństwa pamiętam, m.in. Nowenny do Matki Bożej Nieustającej Pomocy. Jako ministrant wsłuchiwałem się w treść próśb, które były uroczyste odczytywane na nabożeństwie i zastanawiałem się na tym wszystkim, o czym ktoś pisał i o co prosił. Z perspektywy czasu muszę przyznać, że to było ciekawe doświadczenie zerknięcia się ludzkich losów z tajemnicą wiary.

Później, niepostrzeżenie przyszło powołanie ... z ciągle otwartym pytaniem - dlaczego ja? Jednak wiem jedno, że wszystko, co daje Bóg należy przyjmować z wdzięcznością.

Formację kapłańską zawdzięczam Seminarium Duchownemu w Tarnowie. To był trudny, ale i konieczny czas poznawania Boga i siebie oraz zmagania się z własnymi słabościami.

Rok 1992 i święcenia otrzymane z rąk ks. bpa Józefa Życińskiego wyznaczyły szlak mojego kapłańskiego posługiwania.

Na początek zosta-

łem skierowany do par. Wniebowzięcia Najświętszej Maryi Panny w Przecławiu, a po dwóch latach do par. św. Kazimierza w Nowym Sączu z kameralnym kościołem Matki Bożej Licheńskiej na Starym Cmentarzu.

Cztery lata pracy duszpasterskiej i katechetycznej w I LO w Nowym Sączu stworzyło pewien punkt odniesienia na dalsze lata.

W 1998 r. Bp. Wiktor Skworec powołał mnie do pracy w Radiu Plus, dziś RDN Małopolska. Słowo wypowiedziane na antenie radia zaczyna swoje życie i nie można go już wymazać jak w artykule prasowym przed publikacją. Słowo wypowiedziane na antenie radia nie jest wspomagane obrazem jak w telewizji. Słowo wypowiedziane na antenie radia powinno mieć moc i wartość samo w sobie. Sztuka posługiwania się słowem jest fascynująca, ale i trudna. Radio poprowadziło mnie do głębszej refleksji i zachwytu „słowem”, wyrazem i treścią, którą niesie.

Kolejnym etapem mojej kapłańskiej wę-

drówki była bazylika św. Mikołaja i Sanktuarium Matki Bożej Różańcowej w Bochni. Tak jakoś znowu niepostrzeżenie stanąłem na maryjnym szlaku z zadaniem organizowania kolejnych edycji „Ogólnopolskiego Festiwalu Piosenki Maryjnej”. Promocja amatorskich zespołów i mało znanych solistów, a z drugiej strony przybliżanie religijnej twórczości wielkich Gwiazd, to też było niepowtarzalne doświadczenie. Do dziś zachowały mi się e-maile z Markiem Grechutą.

Ostatnim przystankiem w drodze do Paszyna była par. św. Jakuba w Tuchowie. Sanktuarium Matki Bożej Tuchowskiej jest dobrze znane i w Sądecczyźnie.

Z woli Bożej i pewnie za przyczyną Matki Najświętszej, 15 sierpnia 2010 r. /w Uroczystość Wniebowzięcia Najświętszej Maryi Panny/ stanąłem w kościele pod wezwaniem Matki Bożej Nieustającej Pomocy w Paszynie, aby przyjąć w opiekę całe to duchowe dziedzictwo, które wypracowywały tutejsze pokolenia. Kultura i pobożność kształtowały tych ludzi, a wyraz tego możemy odnaleźć w tutejszym Muzeum Sztuki Ludowej.

Oto zwyczajna, niezwyczajna droga ministranta spod obrazu Matki Bożej Nieustającej Pomocy w zwyczajnym parafialnym kościele.

Ks. Jerzy Bulsa



Ks. Proboszcz w La Salette, miejscowości we Francji znanej głównie z powodu objawienia Matki Boskiej z 1846 roku.

Planowany przebieg nowej drogi Chełmiec Marcinkowice Kurów

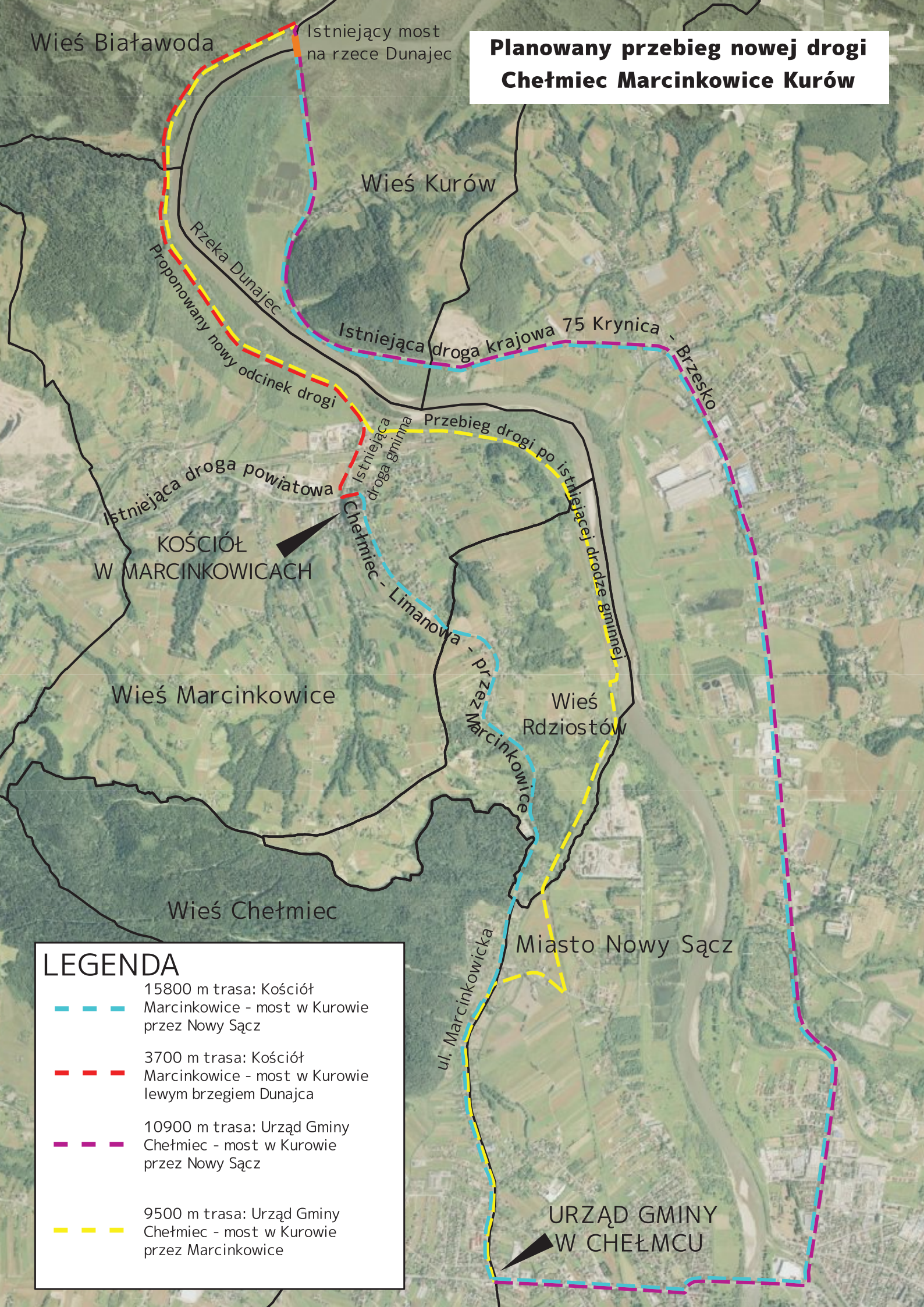

Wieś Białawoda

Istniejący most
na rzece Dunajec

Wieś Kurów

Rzeka Dunajec
Proponowany nowy odcinek drogi

Istniejąca droga krajowa 75 Krynica - Brzesko

Istniejąca droga powiatowa

KOŚCIÓŁ
W MARCINKOWICACH

Istniejąca
droga gminna
Przebieg drogi po istniejącej drodze gminnej
Chełmiec - Limanowa - przez Marcinkowice

Wieś Marcinkowice

Wieś
Rdziostów

Wieś Chełmiec

Miasto Nowy Sącz

LEGENDA

- 15800 m trasa: Kościół Marcinkowice - most w Kurowie przez Nowy Sącz
- 3700 m trasa: Kościół Marcinkowice - most w Kurowie lewym brzegiem Dunajca
- 10900 m trasa: Urząd Gminy Chełmiec - most w Kurowie przez Nowy Sącz
- 9500 m trasa: Urząd Gminy Chełmiec - most w Kurowie przez Marcinkowice

URZĄD GMINY
W CHEŁMCU

ul. Marcinkowicka